EDICION DE 16 PAGINAS

OFICINAS: AGUSTINAS 1269
TELEFONOS:
ADMINISTRACION Inglés 3114, Nacional 77
REDACCION Inglés 3113
CASILLA 81-D

LA NACION

PRECIO: 10 CENTAVOS

NUMERO ATRASADO: 20 CENTAVOS
SUSCRIPCIONES:
Por un año: $ 30. — Por seis meses: $ 16.
Por 3 meses, $ 9.—Por 1 año extranjero: $ 70

AÑO III

Santiago de Chile, Viernes 4 de Abril de 1919

Núm. 810

Una carta de mujer

Ratan Devi escribe a un artista chileno

Nos damos el placer de transcribir la traducción de una interesante carta de la famosa cantante hindú Ratan Devi, carta dirigida a un chileno, que tuvo, no hace mucho, la oportunidad de conocerla y cultivar la amistad de la eminente artista durante su permanencia en Nueva York.

Ratan Devi es, como se sabe, la que introdujo en los grandes teatros de Europa y Estados Unidos, los cantos hieráticos orientales, cuya boga ha llegado al extremo de que los públicos más refinados los consideren actualmente como la suprema expresión del arte.

UNA DANZA ORIENTAL EJECUTADA POR ROSHANARA Y RATAN-DEVI.

Durante la última temporada teatral de las grandes ciudades yanquis, fué Ratan Devi otra vez el punto céntrico de atracción de este movimiento artístico, que viene de Oriente a conquistar los mejores aplausos de la cultura occidental.

Como se ve en la carta que va a continuación, los grandes triunfos de la cantante hindú y la situación excepcional que ha alcanzado en el campo del arte, forman un admirable contraste con la sencillez deliciosa de su estilo epistolar y la serena expresión de sus sentimientos íntimos, contraste que podría servir de ejemplo a muchas cabotines occidentales.

……

Envidio a Ud. Ciertamente el viaje ha sido para Ud. una magnífica experiencia, al mismo tiempo que una buena ocasión de aislarse; son dos cosas que raras veces se encuentran separadas. Conozco también esa sensación de vivir en medio de una muchedumbre; cosa que aunque descorazona, no alcanza a deprimir.

Su carta me impresionó especialmente por el hecho de haberse acordado Ud. de mí. Imaginé que Ud. a su llegada a Santiago se encontraría lo suficientemente feliz para olvidar las cosas del arte de acá para no desear, por lo tanto una carta mía. Me he reprochado por no haberle escrito y reparo mi falta.

También yo recuerdo con alegría el tiempo pasado, y en especial el último tiempo.

Hay días que no mueren.

Vivo actualmente en una gran casa de estilo veneciano, con vista a los valles, en donde durante el día veo los cerros que la circundan y miriadas de luces por la noche. Hacía tiempo que no me sentía tan dichosa. Siempre quise conocer más la noche y aquí en el sur de California lo consigo.

Ultimamente se ha representado aquí, una "dramatización" original de Edwin Arnols, llamada "La vida de Asia". En ella trabajan algunos de nuestros amigos, entre ellos Walter Hampden, que hace un notable Budha. Yo canto en algunas de las escenas. Por cierto que esta producción tiene muchas limitaciones; pero, sin embargo, la grandiosidad de las líneas generales se sostiene. ¡Cómo se habría deleitado Ud.! Los trajes y lo apropiado del escenario magnífico, al aire libre, con una hermosa construcción apropiada como fondo, todo se combinó para producir algo de una belleza inolvidable.

Las flores, los árboles y el cielo tan cercanos en la noche, me producen un gran regocijo. Y el cantar de todos los sapos y de todos los insectos, forman en torno mío una visión musical que me encanta. Nunca imaginé que en Estados Unidos hallaría esta serenidad aún estando tan sola.

En las noches, terminada la representación salgo en automóvil, y esto me es particularmente agradable. Me dejo llevar. No me preocupa el camino que he de seguir ni me importa saber cuál será!

Ha sido Ud. bueno al recordarme, y ojalá no sea esta la última vez.

……

Bueno, mi amigo, espero que esté Ud. contento y que se comunique conmigo cada vez que sienta deseos de hacerlo. Me gusta recibir cartas. La suya fué tan expresiva y espontánea. Es lo que más me gusta en ella. Para Ud. mis mejores deseos. ¡Cómo envidio su jardín! Con todo, aquí también la vida es hermosa... Soy su amiga sincera y sencilla, se lo aseguro.—**Ratan Devi.**

El oro no es más que una teoría

Don Germán Botella, joven físico alicantino, asegura que ha encontrado un procedimiento para obtener oro descomponiendo el mercurio, y nos ofrece pruebas. ¿Por qué no nos ofrece algunos billetes de mil pesetas? Repartiendo oro, el señor Botella nos podría convencer fácilmente de cualquiera cosa; pero sobre todo, nos podría convencer de que tenía oro. En cuanto a que el oro lo extrajese del mercurio o de alguna Embajada, ello sería para nosotros perfectamente secundario.

Perdóneme el señor Botella esta observación de un profano y no me desprecie demasiado por ella. Si él considera el oro desde un punto de vista puramente científico, tal vez no haya entre él y yo tanta diferencia como puede parecer a primera vista. Para mí, señor Botella, el oro es también una teoría.

Pero el señor Botella debe prepararse a que la noticia de su descubrimiento sea acogida con algún escepticismo. ¡Ahí es nada encontrar oro en España! Al mismo tiempo que el señor Botella hemos estado buscándolo veinte millones de españoles y no hemos logrado aún pasar de la calderilla. Lo hemos registrado todo sin éxito ninguno y aunque sabemos que el oro español está prodigiosamente escondido, se nos hace un poco fuerte eso de creer que para librarlo de nuestras pesquisas sus acaparadores lo hayan mezclado con mercurio.

Por lo demás, si el descubrimiento del señor Botella resultase cierto, vendría a constituir en cierto modo, una reivindicación para los falcificadores, quienes cuando necesitan dinero, no hacen dramas, crónicas ni novelas, como los literatos, sino que hacen dinero. El señor Botella necesitaba oro—con un fin económico o con un fin científico—, y en vez de ponerse a hacer literatura, a hacer sillas o a hacer chaquetas, se ha puesto directamente a hacer oro. Tome ejemplo el lector español, y si no puede hacer oro, trate, por lo menos, de hacer billetes.

Por mi parte, yo me alegraría mucho de que el descubrimiento del señor Botella fuese realmente eficaz, si se puede sacar oro de ese metal extraño, frío y terapéutico que se llama mercurio, todo el mundo tendrá oro próximamente. Por lo menos, todo el mundo tendrá oro en una proporción equivalente a su cantidad de mercurio. Claro que entonces el oro perderá toda su importancia; pero por eso precisamente es por lo que yo, con toda una intención algo bolchevique, digo que me alegraría...

JULIO CAMBA

"LA NACION"

SUBSCRIPCIONES

Anual.	$ 30.00
Semestral.	16.00
Trimestral.	9.00

LAS REMESAS DE DINERO, PUEDEN HACERSE POR MEDIO DE GIROS POSTALES O LETRAS BANCARIAS A LA ORDEN DE "LA NACION".

AVISOS ECONOMICOS.—(Ultima página).—TARIFA: $ 0.05 palabra por cada publicación. Los avisos se reciben desde las 8 de la mañana hasta las 8 de la noche. Los avisos económicos que vengan después de esa hora y hasta las 10 de la noche, se cobrarán con un recargo del 20%.

Bellas Artes

Un retrato de Clemenceau.--Reapertura del Louvre.--Las pinturas más antigua

El retrato de Clemenceau que reproducimos aquí, es una aguafuerte de Besnard, sobre cuya maestría es superfluo insistir. En efecto, pocos pintores contemporáneos gozan de una admiración tan universal, ni de tan merecido prestigio como él.

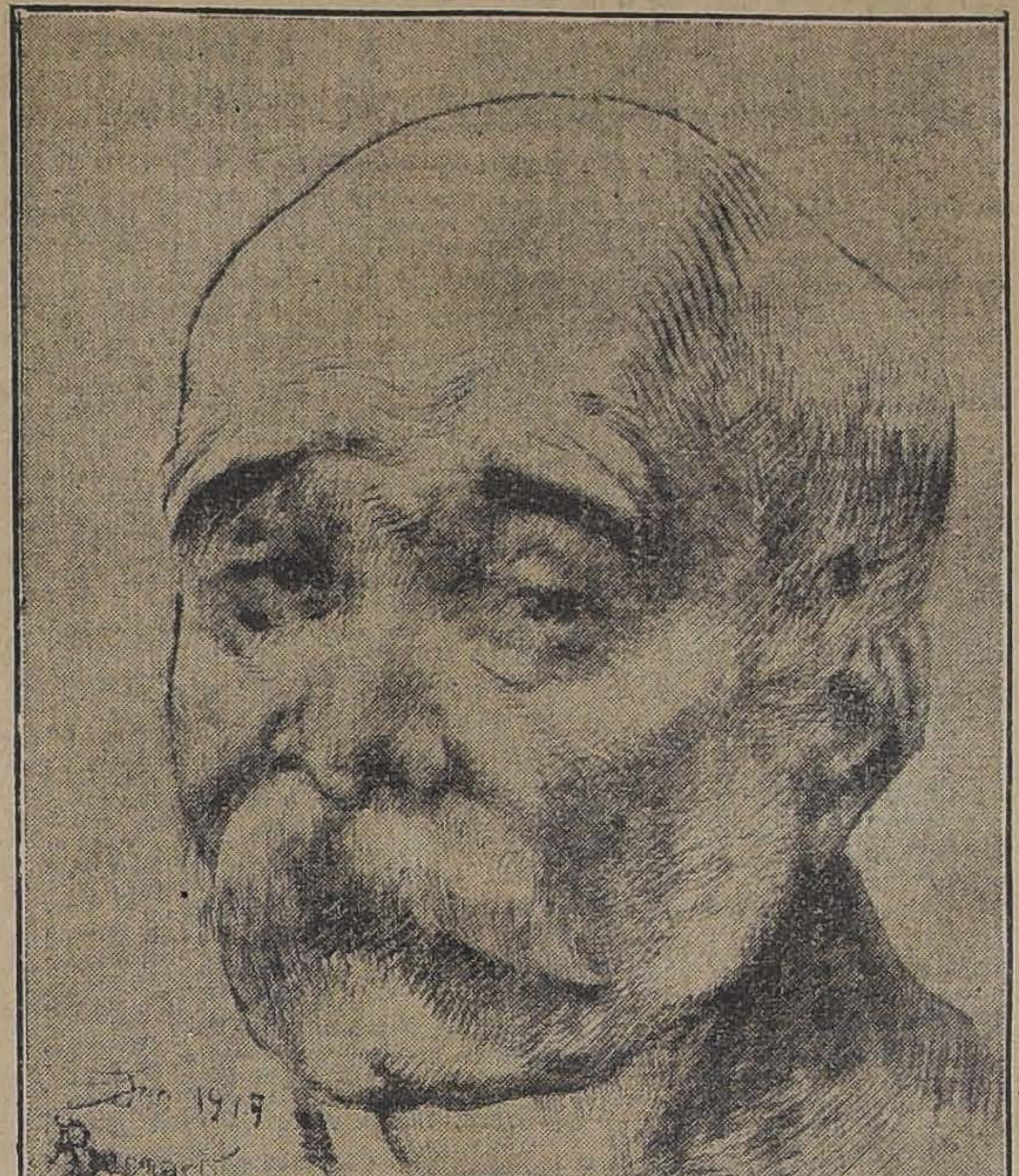

RETRATO DE Mr. GEORGES CLEMENCEAU, PRIMER MINISTRO DE FRANCIA, POR ALBERT BESNARD, A QUIEN SE CONSIDERA COMO EL PRIMERO DE LOS PINTORES FRANCESES CONTEMPORANEOS

Poco tiempo antes de la guerra, organizó en las "Galerías Georges Petit", una exposición de sus obras pintadas durante un viaje por la India, exposición que le valió un éxito inusitado. Posteriormente fué nombrado miembro del Instituto, y director de la Academia de Francia en Roma.

Para nuestro público, Albert Besnard no es un desconocido; los visitantes del "Salón de Retratos y Obras Selectas de Arte Extranjero", organizado en 1917, por la Comisión de Bellas Artes, no habrán olvidado que allí se exhibió un magnífico retrato de la distinguida dama chilena, señora Luisa Lynch de Gormaz.

Es de suponer que "El Tigre" querrá reconocerse en el retrato trazado por Bernard, y no ha de sentirse molesto como ante el busto que modelara Rodin, según cuenta Gómez Carrillo.

* * *

A mediados de Enero tuvo lugar la reapertura del Louvre, que había permanecido cerrado a causa de la guerra.

Como la mayor parte del personal continúa aún bajo las armas, no ha sido posible abrir al público sino algunas salas del Museo, como la de los mármoles antiguos, las de colecciones asirias y egipcias, las de cerámica del Renacimiento italiano.

Las salas de pintura permanecían aún cerradas, pues, a lo menos, unos tres mil cuadros habían emigrado a Toulouse. Actualmente, es muy probable que algunos de esos cuadros estén ya colocados.

Parece que muchas de las mejores esculturas fueron llevadas también a Toulouse, a fin de sustraerlas a los peligros del bombardeo; entre ellas, la inmortal Venus de Milo, que se encuentra ya de vuelta en el Louvre

* * *

"The World" anuncia que el conde Begouen ha encontrado en las cavernas del sur de Francia, exploradas por él desde hace algunos años, varias pinturas cuya edad se hace remontar a 30,000 años.

Una de esas pinturas representa a un león y una figura humana. Hay una notable silueta de hombre fornido, de cuello grueso, con miembros humanos perfectos y un apéndice como la cola de los monos".

Si los pintores piensan en que hace 30,000 años ya existían colegas, pueden repetir aquello de "Nihil novum sub sole"; o más bien, "nihil novum sub terra"... ya que esos colegas pintaban en las cavernas.

Z

"Instituto San Martín"
SAN MARTIN 67
Teléfono Inglés 213

Kindergarten, preparatorias y humanidades. Externos, medio-pupilos e internos. Profesores de Estado. Exámenes válidos en el Establecimiento. Preparatorias regentadas por sacerdotes y normalistas. El Colegio prepara por su cuenta, durante las vacaciones, a sus alumnos cuando tienen ramos atrasados. Clases principiaron.

CONTRASTES

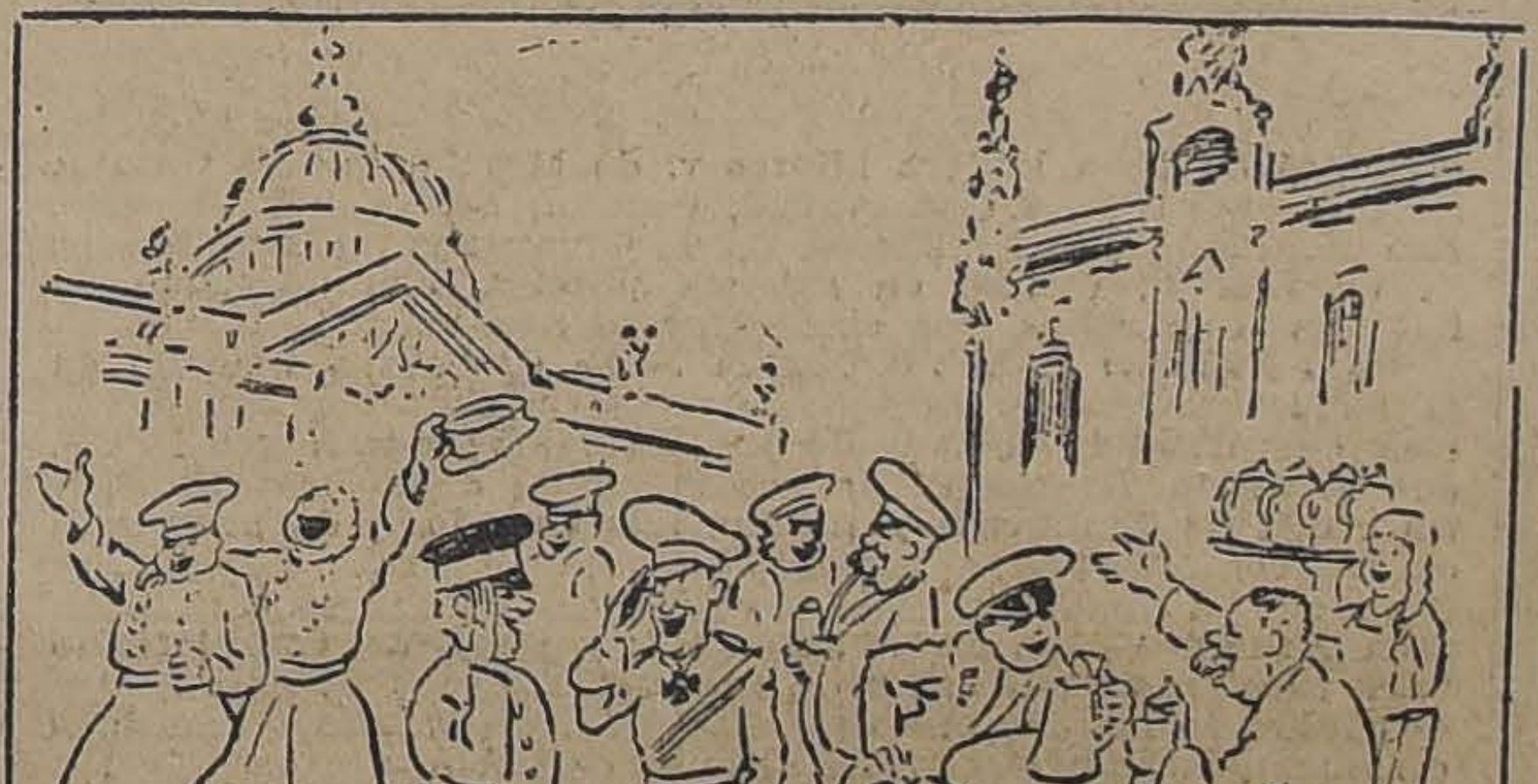

BERLIN DURANTE LA GUERRA

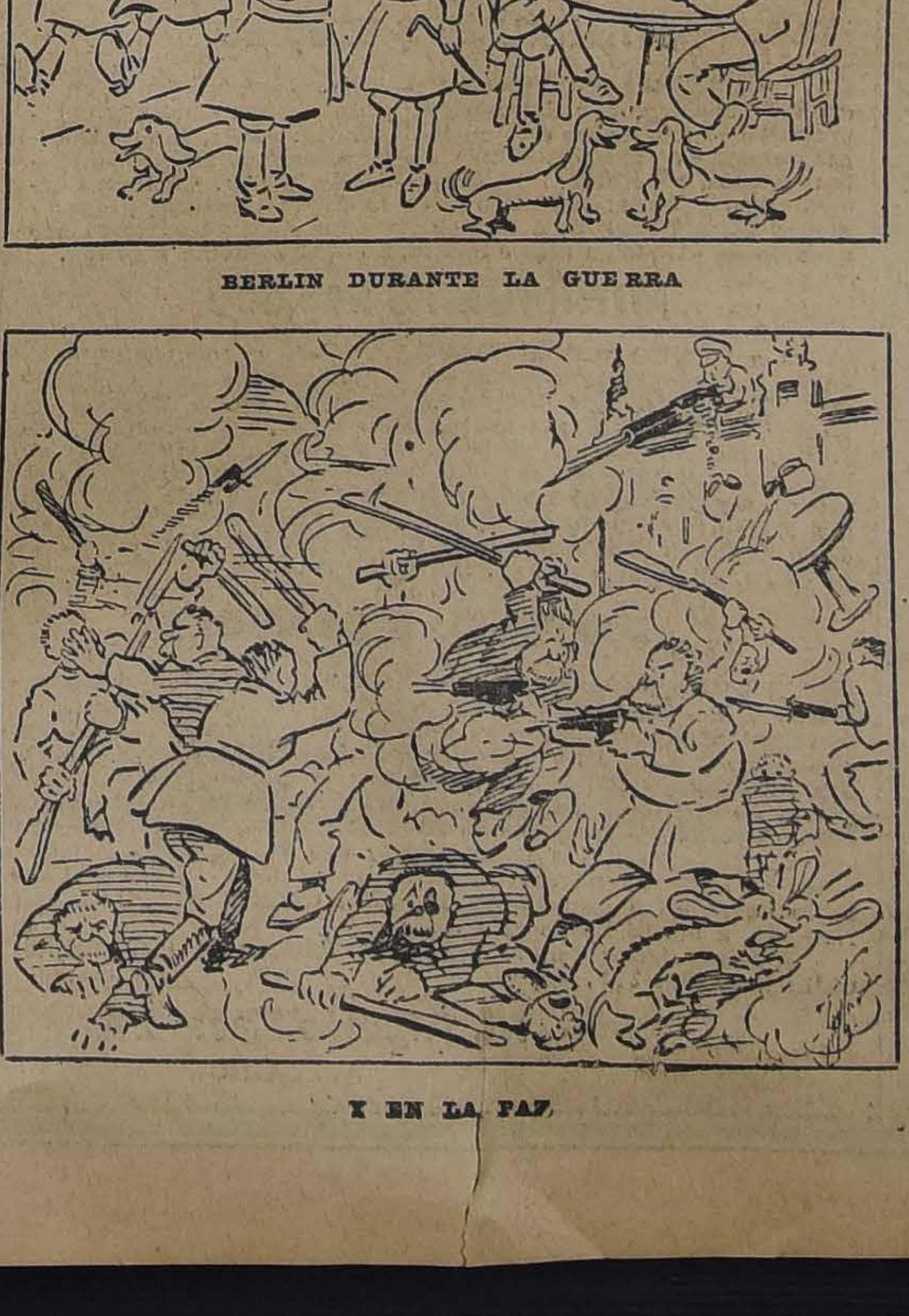

Y EN LA PAZ

Consorte de un monarca destronado

LA PRINCESA AUGUSTA DE HOHENZOLLERN-SIGMARINGEN, ESPOSA DEL EX-REY DON MANUEL DE PORTUGAL. ESTA REAL PAREJA, DESDE HACE AÑOS DESTRONADA, RESIDE EN TEVICHOCHAUN (INGLATERRA).

LA CONTRIBUCION SOBRE VENTAS DEL COMERCIO

PROTESTA DE LAS CASAS MAYORISTAS

Se acuerda pedir al Gobierno la derogación del decreto respectivo

El comercio de esta capital se ha sentido alarmado profundamente por la disposición del señor Ministro de Hacienda, que grava con un impuesto de diez centavos por cada cien pesos, las ventas de mercaderías.

La protesta despertada en todos los círculos es unánime por cuanto recarga considerablemente las transacciones comerciales en todos sus grados. Las casas afectadas por esta medida, se han reunido extraordinariamente para tomar acuerdos sobre la forma en que deben recabar la derogación de un decreto que estiman inconstitucional, por cuanto las contribuciones deben imponerse clara y taxativamente por una ley de la República.

He aquí el acuerdo tomado por esas firmas:

En Santiago de Chile, a 2 de Abril de mil novecientos diecinueve, reunidos los jefes de las casas comerciales que suscriben la presente acta, previo el informe del abogado don Benjamín Arrieta y teniendo presente:

1.o Que el comercio de la República, especialmente el mayorista, ha sido sorprendido y se encuentra justamente alarmado por la contribución sobre venta de especies, según decreto N.o 375 de 26 de Febrero de 1919 y reglamento de 28 del mismo mes y año.

2.o Que dicho decreto y reglamento no concuerdan con la ley N.o 3482 de 4 de Febrero del presente año, pues, ésta en su artículo 5.o, párrafo V.o N.o 49, establece que el pago de la contribución debe hacerse por las compra-ventas y otros títulos, lo cual significa que se refiere a los contratos de compra-venta con título y no a las ventas verbales que efectúa ordinariamente el comercio, sin perjuicio de las facturas que están gravadas separadamente.

3.o Que el mismo párrafo V.o de la ley en todos sus números—desde el 46 al 74—establece claramente el pago del impuesto sobre los contratos que consten de documentos.

4.o Que el artículo 3.o de las disposiciones transitorias de la ley N.o 375 de 26 de Febrero de 1919 faculta al Presidente de la República, para dictar los reglamentos necesarios y al sólo efecto de establecer la forma en que debe pagarse el impuesto.

5.o Que, en consecuencia, el decreto del Ministerio de Hacienda N.o 375 de 26 de Febrero de 1919 y el reglamento del 28 del mismo mes y año, modifican sustancialmente la referida ley N.o 3482, estableciendo una contribución no autorizada por la misma.

6.o Y finalmente, que sólo en virtud de una ley se puede imponer una contribución, los firmantes acuerdan:

1.o Hacer una respetuosa protesta ante el Gobierno por la imposición de una contribución que emana de decretos y reglamentos y que no está autorizada por ninguna ley de la República.

2.o Solicitar de Su Excelencia el Presidente de la República, la derogación del decreto N.o 375 del 26 de Febrero del presente año y la modificación del Reglamento de 28 de Febrero del año en curso, relativamente al artículo 19, para los efectos de eliminar del impuesto las operaciones mercantiles verbales de las casas de comercio.

3.o Hacer presente a Su Excelencia el Presidente de la República, que el comercio de Santiago, está llano al pago de todo impuesto proporcional que emane de autoridad competente.

4.o El abogado informante, don Benjamín Arrieta, estimó que el impuesto sobre ventas verbales era completamente inconstitucional; y que, en consecuencia, no debía pagarse. Se dejó en libertad a los asistentes para proceder en conformidad a su criterio.

Se comisionó al abogado don Benjamín Arrieta para hacer valer estas consideraciones al Supremo Gobierno, presentándole la protesta respetuosa a que se refiere el N.o 1.o de estos acuerdos.

Se levantó la reunión.

Huth y Compañía. — Allardice y Compañía. — Nieto y Compañía. — Aycaguer Duhalde y Compañía. — Lea Poudensan y Compañía. — E. Darnay y Compañía. — B. Timmermann y Compañía. — Fonk y Compañía. — Hagnauer y Compañía. — Aquiles Saporiti-Vivent Robert y Compañía. —Nekelmann y Compañía. — Nissen Fisher y Compañía. — (Siguen las firmas de las demás casas mayoristas).

GALVARINO PONCE
DENTISTA
Cirugía y enfermedades de la boca.—Bandera 537.—Teléfono 776.

Un nuevo Raffles

No le gustan los relojes antiguos

DENVER COLORADO. — Raffles, el gentil apache, ha encontrado su rival en esta ciudad, donde durante dos meses ha cometido toda clase de raterías. Su primera fechoría tuvo lugar durante el último mes de verano y constantemente todas sus víctimas han sido personas notables de la localidad. Clad, el apache se presentó por primera vez ante una de sus víctimas ordenándole imperiosamente que levantara los brazos y apuntándole con un revólver; una vez que el amedrentado transeunte se colocó en esa posición, fué registrado con toda minuciosidad por Clad, quien lo despojó de todo el dinero que tenía, un cheque del Banco de la ciudad y del reloj y cadena. Después de examinar a vuelo de pájaro lo que había robado, devolvió a la víctima el reloj, manifestándole que como era antiguo, no tenía ningún interés por él.

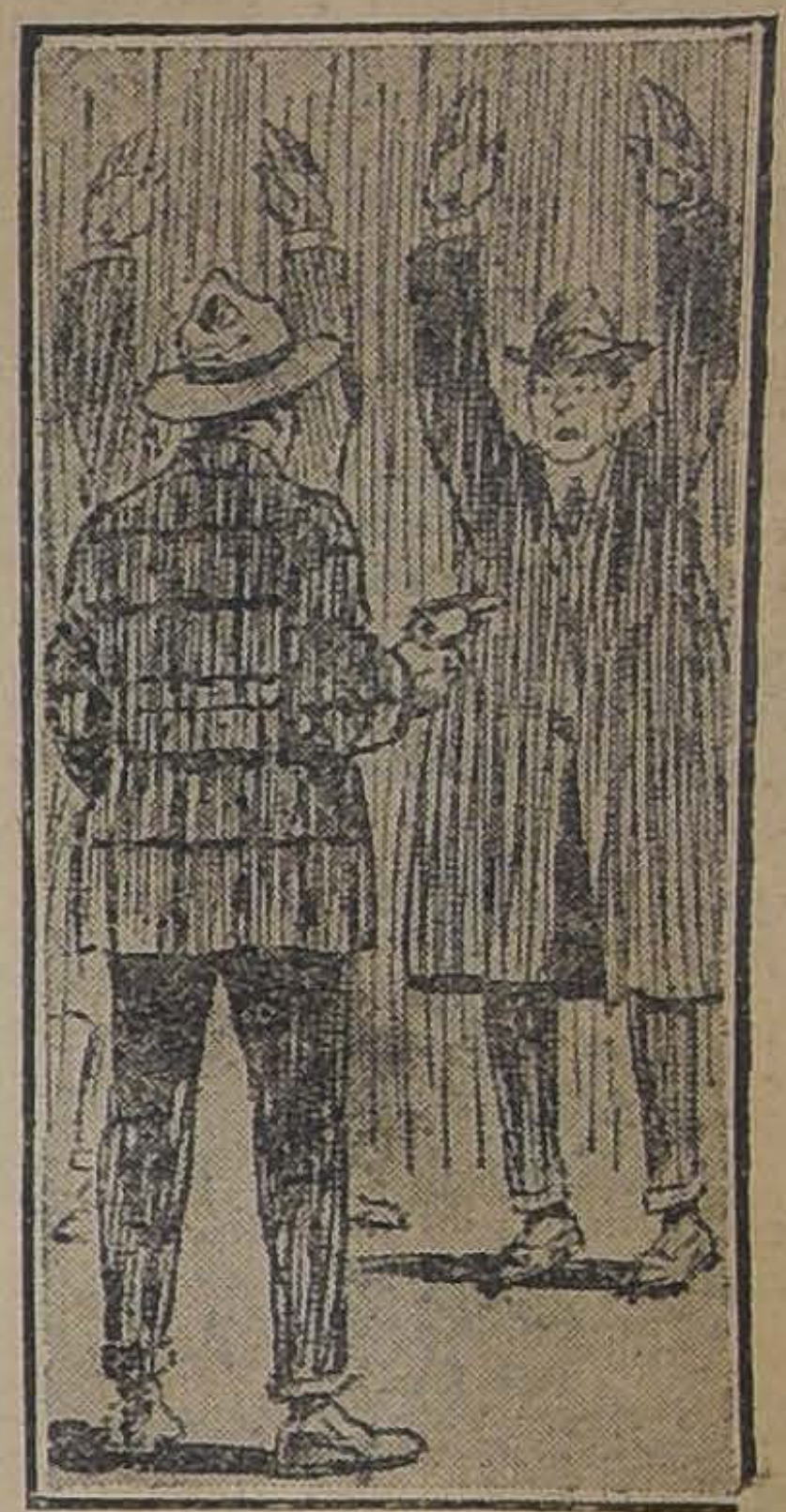

¡Arriba las manos!

La noche siguiente fueron dos las personas que cayeron en manos de Clad y fueron de la misma manera despojadas de todo lo que llevaban consigo.

A la noche siguiente, Sábado, fueron cuatro las personas detenidas en la vía pública por el apache Clad. Estas personas se retiraban tranquilamente a sus hogares después de haber permanecido en el club; fueron sorprendidas misteriosamente por Clad, quien les intimidó su consabido "manos arriba", añadiendo, además, "y háganlo rápidamente". Siempre con el arma en la mano desvalijó una por una, a las mencionadas personas pero, al desvalijar a la cuarta, se fijó que era un soldado de la guarnición que se hallaba franco, por tanto, completamente desarmado. A éste, Clad rehusó robarle, le saludó atentamente, añadiendo: "yo solamente robo a los civiles, y no a los militares, buenas noches".

La policía, en autos de las fechorías de Raffles segundo, lo busca con insistencia, y los noctámbulos amedrantados por el audaz ratero, se retiran a sus hogares lo más temprano posible.

Farmacia y Droguería
CENTRAL
Estado 349, al lado de la casa Gath y Chaves.

AGUA DE
PANIMAVIDA

Pídala en el centro por Teléfono No. 1890 a

Alfredo Blanchard

el importador de licores finos, cigarros Habanos y TE

Calle Bandera No. 176

ACEITE AMBOS MUNDOS
PURO DE OLIVA
Independencia 351 - Valparaíso
6-D

ALIANZA LIBERAL

Candidato a Senador por Santiago

Don Javier A. Figueroa L.

El Comité Electoral de la Alianza Liberal se reunirá diariamente, de 18 a 20 horas (6 a 8 P. M.) en calle Bandera N.o 271 (Club Liberal), y ruega encarecidamente a todos los ciudadanos que simpaticen con esta candidatura pasar a inscribirse en los Registros y proporcionar datos para el buen éxito de los trabajos electorales.

Especialmente se encarece la asistencia a la juventud del Centro Liberal y partidos afines.

LA COMISION.

10-D

MOTOR ELECTRICO

Compro, de 25 a 50 caballos

INDICAR PORMENORES Y PRECIO A
CORREO 4 = CASILLA 5585

EMPRESA
FORLIVESI
— DE —
Pompas Fúnebres

SE TRASLADO A CALLE
COMPAÑIA 1037-1041

Edificio Arzobispal, entre Plaza de Armas y Bandera
TELEFONO INGLES 377

Juan Forlivesi

NOTA.—Próximamente se dará mayor ensanche a los servicios con los nuevos elementos y mercadería que su propietario ha ido a adquirir personalmente a Europa.

DEFUNCION

El Martes 1.o del presente dejó de existir el doctor señor don

EDUARDO DONOSO GRILLE

Sus restos fueron sepultados privadamente.

LA FAMILIA.

POMPAS FUNEBRES
LA SANTIAGO

SAN DIEGO 15, TELEF. 2653.
SUCURSAL: ARTURO PRAT Esq. Av. MATTA. TELEF. 6105

Servicios desde 35 a $ 3,000. Ataúd y carroza blanca desde 30 pesos. Urnas metálicas y maderas finas.
Servicios nocturnos sin recargo.

RICARDO GAMBOA VIVAR

POMPAS FUNEBRES
Empresa Zenteno

Delicias 2594, casi esquina Molina (cuatro cuadras Estación Central)

TELEFONO INGLES 524

Nuestros servicios son presentados en forma insuperable y a los precios más bajos. Sin recargo hacemos todos los trámites de sepultación. Atiende personalmente.

CARLOS ZENTENO LOYOLA

PRENSA

para estrujar lingue de curtiembre, compra.

Casilla 1838

ELECTRICISTA

Embobinador

NECESITO

Arturo Prat 135

CONTRIBUCION
DEL
ALCANTARILLADO
DE SANTIAGO

Esta contribución debe pagarse por trimestre anticipado en la Dirección del Alcantarillado y Pavimentación de Santiago, Moneda N.o 830, de 10 a 11½ y de 13½ a 16 horas, durante los meses de Enero, Abril, Julio y Octubre.

Expirados estos meses, se cobrarán intereses penales y transcurrido el trimestre respectivo se procederá al cobro judicial.

En consecuencia, durante el presente mes de Abril se pagará sin intereses penales la contribución correspondiente al 2.o trimestre del presente año.

Se advierte que no se admitirá el pago sin haber cancelado previamente los recibos atrasados con sus correspondientes intereses y costas judiciales.

Santiago, Abril de 1919.

8-D EL DIRECTOR.

CABALLEROS Y JOVENES, SI QUIEREN VESTIR ELEGANTEMENTE Y QUE SU TRAJE SEA DE DURACION Y ECONOMICO, DEBEN ACUDIR A LA SASTRERIA

LA MODA IDEAL

PUENTE 622

LA QUE ACABA DE RECIBIR UN ESPLENDIDO SURTIDO DE CASIMIRES IMPORTADOS Y A PRECIOS QUE ESTAN AL ALCANCE DE TODO EL MUNDO.

Hagan un ensayo para que se convenzan y quedarán bien servidos!

Compañía General Comercial

(THE GENERAL COMERCIAL Co. Ltd.)

Morandé 352-354
Teléfono 2601
SANTIAGO

OFRECEN

Blanco 927
Teléfono 1157
VALPARAISO

Cemento, Clavos cortados, Clavos para herraduras, Fierro en barras.

Vacuum Cleaner para limpiar alfombras, marca "Nilfisk", Sillas inglesas de montar.

AVISOS DE REMATE

Remate de Caballares

EL SABADO 5 SE REMATARAN:
UN LOTE DE POTRONES Y POTRANCAS.
UN LOTE DE MULARES.
CABALLOS DE MONTURA Y SERVICIO.
Se reciben inscripciones.

FERIA DEL MATADERO

PLACER N.o 960. (Carros 15 y 24)

EDUARDO RODRIGUEZ. (Oficina, Morandé 339).

Remate del Menaje de Casa

MUEBLES IMPORTADOS

De la señora Luisa Ripamonti

POR AUSENTARSE DEL PAIS

459 = Mosqueto = 459

HOY VIERNES 4

A LAS 13.30

— HAY: —

SALON.—**Rico autopiano pianola**, con piezas en perfecto estado, amoblado de jacarandá estilo Luis XVI, compuesto de: sofá, 2 sillones, 6 sillas y 2 cortinajes; **linda mesa y dos boules incrustados en carey y bronce**, jardineras, estatuas, mesa de onix, mesa de marquetería, cuadros al óleo de Brancaccio, Pedro Lira y otros autores, **linda copia antigua** del Ticiano, grabados, alfombra de tripe cortado, etc.

COMEDOR.—Amoblado antiguo de jacarandá, interior de caoba, estilo Luis XV, compuesto de: **gran aparador, 2 trinches y mesa de correderas**, 12 sillas de encina, servicios de porcelana y de cristales, pieza de centro, jarros de cristal y plaqué, paneras, boudineras, agua maniles de plaqué, azafates y diversos útiles, servicio de cubiertos, cuadros al óleo, **una linda colección de platos de colgar, japoneses**; carpeta de mesa, rica alfombra de una pieza, etc.

HALL.—Amoblado francés de nogal tallado estilo Luis XV, enjuncado; paragüero de roble, escritorio de señora, mesa grande, lindas plantas en maceteros, pedestales, jardineras de bronce y de porcelana, grabados, alfombra, etc.

DORMITORIO.—**Gran amoblado italiano estilo morisco, con incrustaciones de nácar y marfil y con retablos de bronce**, compuesto de: ropero, cómoda, credence, marquesa, 2 veladores, mesa de centro y 2 sillones, **rico juego de toilette, de plata cincelada**; cuadros al óleo, cortinajes de seda, radiadores a gas, cuadros religiosos, alfombra de un color, etc.

OTROS DORMITORIOS. — Un ambolado completo de nogal francés, otro estilo inglés de lingue, otro chico pirograbado, catres de bronce, colchones, amoblados de asiento con sillones Berger, servicios de lavatorio, cortinajes, alfombras, etc.

VARIOS.—Armarios y mesones con mármol para cocina, útiles de cocina, sillas americanas, refrigerador, una gran partida de plantas en maceteros, etc.

Jorge y Víctor Eyzaguirre H.,
MARTILLEROS DE HACIENDA.

Remate del Menaje de Casa

y Automovil BUICK

De la Sucesión del señor Carlos R. Pettit

DIECIOCHO Núm. 679

Mañana Sábado 5 A LAS 13·30 HORAS

—: HAY :—

SALON.—Piano vertical raíz de nogal Monington & Weston, Pianola con piezas, Banqueta tapizada, Amoblado Mouquett de 1 sofá, 2 sillones y 6 sillas, felpa de lana, Cortinajes de punto con lanzas, Sillones de balanza, Lámpara de pie de bronce, Estante con espejo, Atril, Biombo bordado, Mesa de centro nogal, Alfombra verde, Delanteros de tripe, Jardineras, Figuras de bronce y porcelana, Pedestales, Cuadros al óleo y grabados en color, lámpara eléctrica bronce cristales, Visillos, etc.

ESCRITORIO. — Escritorio de cortina, Amoblado de nogal y tapiz felpa, Consola de nogal con espejo, Estantes para libros, Libros y revistas en inglés, Cortinajes de punto, Alfombra de centro de tripe cortado, Vitrola con piezas, Sillones forrados en cuero, Jarrones japoneses, Estatuas de porcelana, Cuadros al óleo y grabados en color, Lámpara a gas y luz eléctrica, Adornos, Caja de fondos, Máquina de escribir, Una rica máquina fotográfica, etc., etc.

COMEDOR. — Amoblado estilo Renacimiento de nogal tallado, aparador y trinches, mármoles plomos, Mesa correderas de nogal, 12 sillas espaldar alto enjuncadas, Cortinajes de punto, Carpeta verde, Servicio de porcelana Limonge, dorado y floriado, Manteles de hilo, Plaquées finos en servicio para té, Piezas de centro, jardineras, Alcuzas, Descansos, Cuchillería inglesa, Floreros de cristal, Reloj de mármol negro, Platos de porcelana de colgar, Lámpara eléctrica empavonada con vitreaux de 5 luces, Cuadros al óleo, Alfombra de centro, etc., etc.

DORMITORIOS.—1 amoblado estilo inglés con ropero de tres cuerpos, color natural, Peinador, Cómoda y veladores mármoles plomos, Catres de bronce importados, Colchones de lana, Ropa de cama, Divanes, Cortinajes de punto, Cuadros al óleo y grabados, Servicio de lavatorio, etc., 4 juegos de dormitorios estilo inglés color caoba y natural con roperos de dos cuerpos, Peinadores, Cómodas y veladores mármoles plomos, Sillas de Viena, Lámparas eléctricas de 1, 2 y 3 luces, Alfombra de centro afelpadas, Máquina de coser Singer reformada, Perchas, Servicios lavatorios, Utiles de tocador, Cuadros, etc., etc.

HALL Y VARIOS.—Paragüero estilo inglés, Sofá tapiz de cuero, Escaños de fierro para jardín, Plantas finas en tinas y maceteros, helechos, palmeras, Cuadros grabados, Cojines de seda, Rica cocina a carbón y otra a gas con horno y caldero, Batería de cocina, Mesas forro de zinc, Balanza, Carnicera y estante de fierro, Lavaplatos de fierro, Sillas y pisos, Escalera tijera, etc., etc.

Automóvil Buick turismo de 7 asientos y 6 cilindros en perfecto estado de uso y garantido.

Victor Araya L.,
5-D MARTILLERO DE HACIENDA.

REMATE JUDICIAL

DE 10 COCHES VICTORIAS DE ALQUILER, DEPOSITADAS EN LAS CABALLERIZAS DEL TEATRO LIRICO

MONEDA 1420

Mañana Sábado 5, a las 10 de la mañana

— HAY: —

10 VICTORIAS CON LLANTAS DE FIERRO Y GOMA, MAQUINA ENLLANTADORA, FRAGUA, BIGORNIAS, 10 PARADAS DE ARNESES, ESTANTE PARA GUARDAR, ETC., ETC.

PAGO AL CONTADO.

Victor Araya L.,
5-D MARTILLERO DE HACIENDA.

REMATE

En el juicio de partición de los bienes quedados al fallecimiento de doña Isidora Mieres v. de Martín, que se tramita ante el abogado de esta ciudad, Chillán, don Fanor Paredes, han acordado los herederos de la expresada señora Mieres v. de Martín, vender en subasta pública, con admisión de licitadores extraños, los siguientes bienes raíces:

1.o **FUNDO "LA VICTORIA".**—Se encuentra ubicado en la subdelegación de Reloca del departamento de Chillán y está comprendido dentro de los siguientes deslindes: Norte, con el fundo "Hijuelas" de propiedad de doña Rosario Martín viuda de Sanhueza; y fundo "Los Guindos", de propiedad del Convento de San Francisco de Chillán; Oriente, fundo "Los Guindos" ya nombrado; Sur, camino público que va a la Montaña y fundo "Vega de los Jiménez"; y Poniente, con el fundo "San Bernardo", que era de la sucesión Paredes y Acuña.

Mide este fundo una extensión de trescientas cuadras más o menos y es apto para toda clase de cultivos.

MINIMUM: $ 325,000

2.o **FUNDO "COCHARCAS".**—Se encuentra ubicado en la décima subdelegación del departamento de San Carlos y comprendido dentro de los siguientes deslindes: Norte, estero Bulutao, terrenos de la Suc. Salinas, de Ramírez y de Francisco Uribe; Oriente, río Ñuble; Sur, propiedad de la Suc. de doña Carmen Puga y otros; y Poniente, de la Suc. Riquelme, y fundo que es hoy de propiedad de don Antonio Rodríguez. Mide 280 cuadras de extensión más o menos, abundantemente regadas.

MINIMUM: $ 225,000

3.o **FUNDO "LA MARAVILLA".**—Se encuentra ubicado en la subdelegación octava del departamento San Carlos y deslinda: Norte, con propiedad de doña María Fuentes de Bustos, de Tomás Saavedra, de Suc. de Diego Venegas y de José González; Oriente, de Suc. de don Juan Pablo Sepúlveda y de Francisco Prieto; Sur, con propiedad de Villarroel de Gamonal, de Merino, de Labbé y fundo "Guaigue", de don Leoncio Martín; y Poniente, con fundo "Coipín", de propiedad de la Junta de Beneficencia de Concepción. Mide 600 cuadras de extensión, más o menos. Suelos de rulo.

MINIMUM: $ 55,000

El precio de las propiedades anteriormente individualizadas es el mínimum de tasación señalado y su pago se hará en la forma siguiente: la mitad al contado y la otra mitad a un año plazo con el ocho por ciento de interés y debiendo quedar hipotecadas las propiedades por el precio insoluto. Los gastos de remate y de tradición del dominio serán de cuenta del subastador. El remate se hace ad-corpus, en el estado en que se encuentran las propiedades, con lo edificado y plantado. El remate tendrá lugar el 26 de Abril de 1919, en el estudio del árbitro don Fanor Paredes, Chillán, calle Libertad N.o 250, a las 16 horas (4 P. M.)

Mayores antecedentes pueden solicitarse al infrascripto, Chillán, Casilla 373.

M. Alberto Escala A.,
ACTUARIO.

REMATE

Parte del Menaje y Billares del Círculo Español

AGUSTINAS 934

HOY VIERNES 4 A LAS 14 (2 P. M.)

— HAY: —

SALON.—4 amoblados tapizados en felpa bordada, compuesto de: 1 sofá, 2 sillones y 6 sillas, sillones y sillas sueltas de id., gran alfombrado de tripe cortado, cuadros al óleo e iluminados.

BIBLIOTECA.—2 mesas fijas, carpetas, 4 estantes para libros, alfombrado, cuadros, etc.

BILLARES.—1 Billa y 2 Billares importados "Brunswick", con sus bolas, taqueras y útiles, cuadro al óleo Gaitero, etc.

VARIOS.—2 baños de fierro enlozado con llaves niqueladas, lámparas de bronce de 3, 4 y 5 luces, pendientes de luz eléctrica para biliar y mesas de juego, 2 mesas para poker, y otros, a la vista.

José M. Sáez,
MARTILLERO DE HACIENDA.

Oficina: CATEDRAL 1275.

Remate Judicial y Voluntario

DE MENAJES DE CASAS, DOS AUTOMOVILES METZ Y KLINE-CAR TURISMOS, 2 CARRUAJES, ARTICULOS SANITARIOS, ETC.

AGUSTINAS 865

HOY VIERNES 4 de 10 a 12

y de 13.30 adelante

Por decretos judiciales, varias sucesiones, seguros y consignatarios

—: HAY :—

SALONES. — 6 pianos nuevos americanos caoba y ébano, marcas Stonewood, Francis Bacon, Un piano eléctrico con orquesta, Un autopiano Wurlitser, Un piano de estudio, 8 amoblados salón estilo Luis XV, Luis XVI, inglés y María Antonieta tapices felpa, seda y yuto, Cortinajes de seda y punto, yuto y felpa, Alfombras de una pieza y tripe cortado usadas y sin uso, Mesas de arrimo y centro coaba y jacarandá con mármoles y marquetería, Columnas y pedestales, estatuas de mármol y bronce, Objetos de adorno, Cuadros al óleo, aleografías y grabados en acero, Banquetas y sillas de fantasía, Lámparas eléctricas y a gas, Gobelinos, Espejos marco dorado luna biselada, etc.

ESCRITORIOS.—Dos escritorios de cortina de roble y lingue, id. ministro y medio ministro y mesas talladas, estantes para libros con y sin vidrios, id. giratorios, Cajas de fondos, Máquinas de escribir, mesitas, Amoblados marroquí y pergamoid, Sillones Morris, Sillones giratorios, Pisos de escritorio altos, Libros varios en inglés y español, Utiles de escritorio, Lámparas eléctricas de pie, Estufas, Columnas, Cuadros al óleo y oleografías, Cortinajes, Archivadores, etc.

COMEDORES. — 6 juegos de comedores compuesto de aparador, trinches y vitrinas con mármoles y espejos diversos estilos y color, aparadores y trinches sueltos, mesas de corredera y fijas de nogal, encina y lingue, sillas respaldo alto y bajo tapiz cuero, junco y madera, carpetas de mesa, manteles y servilletas, Loza y cristalería, cuchillería y plaquées, Objetos de adorno, Cuadros, Servicios de té, Servicios de plaqué en estuches, centros de mesa, floreros art nouveau, mantequilleras, piezas sueltas, lámparas eléctricas y gas, alfombras de centro de una pieza, gran partida de linoleum en buen estado, etc.

DORMITORIOS.—5 juegos con roperos de uno, dos y tres cuerpos, cómoda, chiffonier, peinadores, toilett, veladores con mármoles y espejos estilo inglés, Luis XVI y renacimiento, Mesas toilett, servicios de lavatorio de loza y fierro enlozado, Muebles sueltos de dormitorios, Guardarropas y bidets, Biombos, W. C., portátiles, Chaise-longue, sillones tapizados, Catres de bronce y fierro con bronce, catres para niños, Coches cunas, colchones de lana y crín, almohadas y almohadones, Perezosos, Ropa de cama, Cojines diversos estilos orientales, Lámparas eléctricas de pie para veladores, palmatorias de plaqué, máquinas de coser de gabinete, artículos para toilett ,etc.

VARIOS. — Un automóvil en perfecto estado marca Kline-Car, partida eléctrica, carrocería turismo cinco asientos, **Un automóvil Metz,** carrocería turismo, **Una victoria** para campo, **Un break** de 9 asientos, **Artículos sanitarios:** Baños de fierro enlozado sin uso marca Standart con lluvia y asientos, Calentadores para baños a gas y carbón, Lavatorios de desagüe de fierro enlozado y loza con llaves niqueladas y accesorios para toilett con cañerías niqueladas, escusados silenciosos y corrientes, **Silla de trabajo para destista tapiz felpa,** de tornillos con pedal, caja de herramientas y tubería niquelada, Cocinas económicas y gas, anafes, sillas y sofaes de junco para hall, sillas de montar, arneses, máquinas de lavar. etc.

VIGTOR ARAYA L.
MARTILLERO DE HACIENDA,

REMATE DE PRENDAS DE PLAZO VENCIDO

El Viernes 4 de Abril, a las 9, el martillero señor Araya, rematará en la **Casa de Préstamos "LA SANTA ROSA", calle Carmen N.o 472,** las prendas no rescatadas y comprendidas entre los números 4,609 a 8,395.

Hay: peso mostrador con varias pesas, cortes de casimir, ropero con luna, batería de cocina de cobre de 15 piezas, collarcitos y pulseras de oro, relojes y cadenas de oro y plata, mesa de billar, servicio de té de cinco piezas, aparadores, peinadores y cómodas con mármol, sillas de Viena, alfombras, **par de rositas con brillante cada uno, anillos y prendedores con brillantes y perlas,** etc.

El Viernes 4 de Abril, a las 14 (2 P. M.), el martillero señor Mandiola, rematará en la **Casa de Préstamos "EL GLOBITO", Avenida Matta N.o 1042,** las prendas no rescatadas y comprendidas entre los números 56,492 a 63,496.

Hay, cadenas de oro, plata, relojes del mismo metal, correaje silla inglesa, bolsón de plata, anillos con brillantes, aparadores con mármol, cortes de casimir, sobretodos, mesa de comedor y doce sillas, maletas de cuero, impermeables, ternos de casimir, vestidos, blusas y calzado en gran cantidad, ropa interior y de cama, gran surtido en retazos de géneros, etc., etc.

El Viernes 4 de Abril, a las 16 (4 P. M.), el martillero señor V. Eyzaguirre, rematará en la **Casa de Préstamos "LA ESTRELLA NEGRA", calle San Pablo N.o 916,** las prendas no rescatadas y comprendidas entre los números 30,159 a 31,797.

Hay: par de rositas con brillantes, relojes y cadenas de oro y plata, 30 docenas de servilletas, 1 docena manteles y sábanas, manto de seda con flecos, juego guantes de box, pañuelos de seda con flecos, sobretodos, anillos con diamantes, cortes de casimir, colleras y pulseras de oro, maletas de cuero, impermeables, cortinas, mesa de centro, máquinas fotográficas, marquesa con 22 brillantitos y muchas otras especies.

El Sábado 5 de Abril, a las 9, el martillero señor Araya, rematará en la **Casa de Préstamos "EL AGUILA", calle San Diego N.o 460,** las prendas no rescatadas y comprendidas entre los números 14,214 a 16,148.

Hay: anillos con brillantes, gran surtido en retazos de géneros y cortes de casimir, relojes y cadenas de oro y plata, mate de plata, violines en caja, mantos de seda y velo, pañuelos de seda con flecos, alfombras, cortinas, sobrecamas de piel, cuellos y manguitos de piel, servicio de té de plaqué, par de rositas con brillantes, sillas de junco, ropa y calzado en gran cantidad y muchas otras especies.

Las prendas estarán a la vista desde dos horas antes de remate. **Pago al contado.**

EL INSPECTOR

Remate

Por orden de los Juzgados del Crimen venderé en remate público:

5 BUEYES.

5 CABALLOS

de la Policía de esta capital.

EL SABADO 5 DEL PTE.

A las 10 de la mañana

en el Picadero de la Brigada Central, Bulnes esquina de Mapocho.

LUIS TAGLE VELASCO,
Martillero de Hacienda.

CEMENTO

BLANCO EDISON

Para estuco realiza

CASTRO 78

Casilla 1263 - SANTIAGO

LA NACION

Santiago, 4 de Abril de 1919

LA INDUSTRIA FABRIL Y SU ORGANISMO DIRECTIVO

Un ligero examen de la Ley Orgánica de Ministerios, revela algo que ya el sentido común se había anticipado a sugerir, a saber: que, estando compartidas entre ellos las atribuciones con que en conjunto contribuyen a la marcha general del Estado y al funcionamiento de los servicios públicos, a cada uno de ellos corresponde cierta participación en lo que podríamos llamar la política económica del país.

Así, al proveer a una racional y justa adjudicación de las subvenciones a la nagevación en los mares de Chiloé, el señor Quezada está haciendo obra de política económica.

Al suscribir tratados comerciales o dar instrucciones a los Cónsules de Chile en el extranjero, el señor Ministro de Relaciones Exteriores, hace obra de política económica.

Al redactar mensajes sobre modificación del Arancel Aduanero, como al idear proyectos que él cree encaminados a servir tanto al Estado como a la industria salitrera, el señor Ministro de Hacienda hará igualmente obra de política económica.

Y lo hacen el señor Ministro de Instrucción cuando empuja su proyecto de instrucción primaria obligatoria, el señor Ministro de Guerra y Marina, cuando decreta el uso del paño nacional para los uniformes del Ejército, y el señor Ministro de Industria y Obras Públicas cuando reorganiza y fusiona servicios importantes y los entrega a la dirección de un hombre competente.

Otra cosa, también de sentido común, queda de manifiesto, mediante el examen crítico de la Ley Orgánica: las materias no distribuídas con lógica, ni en forma conveniente entre los diversos Ministerios, admiten una nueva distribución; y ampliaciones justificadas por nuevas necesidades y nuevas modalidades de la vida nacional y hasta universal, aconsejan y reclaman, por otra parte, organismos adecuados para su atención y servicio.

En la secretaría de Relaciones Exteriores, por ejemplo, se impone la reorganización que este diario ha impulsado con incansable tenacidad, que el señor Ministro tiene en estudio y esperamos, ha de resultar efectiva y provechosa.

De la de Industria, se ha propuesto segregar lo concerniente a la agricultura, para formar con ella un Ministerio aparte, cuya creación se viene pidiendo desde hace muchos años, y ha sido sometida a la consideración de las Cámaras Legislativas en un mensaje del Ejecutivo.

Pero, además de todo eso, de semejante examen resulta el convencimiento de que, en razón de la época en que la ley se dictara, el Ministerio de Industria no fué dotado de los elementos necesarios para hacer frente a un plan racional de fomento de la industria manufacturera; y de que, si se quiere que, en los momentos actuales, de reconstrucción del mundo, nuestra industria se afiance y al menos no se malogren los esfuerzos que ha realizado con éxito, se hace menester atribuir, a este ramo, dentro de la actividad del Ministerio, la importancia que tiene o debe tener. Su atención y fomento es función expresamente impuesta al Ministerio por el artículo 8.o de la Ley Orgánica, lo mismo que el fomento y la protección de la agricultura y de la minería; pero nadie puede negar que, aquélla, carece hasta ahora de un organismo especial, que se interese por los estudios, las investigaciones, las estadísticas, las peticiones, relacionadas con la actividad manufacturera. Las Corporaciones de derecho privado, como la Sociedad de Fomento Fabril, han tenido que llenar hasta ahora, esas funciones; pero nos parece que ya es tiempo de que el Estado tome una participación más directa en la materia, y se disponga a llenar la misión que le corresponde por la ley y que las circunstancias actuales hacen ineludible.

En artículo anterior hemos recordado la tarea patriótica que, en previsión del porvenir postbélico, se han dado algunas de esas instituciones, a fin de llevar al Gobierno un aporte de datos y opiniones útiles para orientar su política con respecto a la industria fabril, que es necesario amparar a tiempo y en forma racional. Si el Ministerio de Industria, se ha limitado a archivar o a tramitar con destino a otro departamento de Estado esos documentos, será necesario que recupere sus fueros, que recuerde el deber que le impone la ley, que se dé cuenta de la gravedad del momento actual. Si no está organizado, que se organice en términos, de ponerse a la altura de las necesidades a que debe hacer frente.

No deja de ser curioso lo que entre nosotros ocurre.

Son muchos los que estiman con el señor Francisco Encina, que, por importantes que sean la industria minera y la agrícola acaso el porvenir último del país esté en la industria fabril. Y, eso no obstante, hasta ahora, ésta no tiene asiento propio en las reparticiones públicas; y se ve el caso (sólo explicable para los que han rastreado la historia de la ley respectiva, buscando las huellas de sus redactores más bien fuera que dentro del recinto legislativo) de que el Registro de Marcas de Fábrica y de Comercio— en cuya virtud se constituye la propiedad **industrial**— sea llevado en la Sociedad Nacional de **Agricultura**, y de que se persista en semejante anomalía, a juzgar por el proyecto de reforma de la ley de 1874, cuya discusión se halla pendiente en la Cámara de Diputados. "La función de registrar tales marcas, que es de índole propiamente industrial, está encomendada en todos los países a una oficina pública, dependiente del Ministerio respectivo, no a una corporación de derecho privado como la citada Sociedad; y los derechos de inscripción son percibidos por el Fisco, como es natural.

Aquí el Ministerio de Industria, nacido en 1887, ha dejado subsistente la situación creada por ley anterior a su existencia, siendo que, dentro de un plan completo de política industrial—a que ya es tiempo sobrado de dar forma—parece elemental concentrar en un solo Departamento de Estado, todas las funciones concurrentes a la realización de un plan semejante.

ARMANDO MORA P.
DENTISTA. — Ayudante clínica operatoria de la E. Dental. Estado 136.

De don Javier Gandarillas Matta.

Defensa militar y defensa económica

Es más que probable que la creación de la Liga de las Naciones traiga como consecuencia directa la limitación de los armamentos de las grandes potencias. No se podría seguir en los enormes desembolsos que requería la paz armada, anterior a la guerra, en una época de profunda crisis económica, que exige que todos los hombres y todos los capitales se dediquen a empresas reproductivas a breve plazo.

Sin embargo, estas limitaciones no envuelven la idea de suprimir los Ejércitos ni las Armadas nacionales. Estos instrumentos de defensa se seguirán perfeccionando y se reorganizarán adaptándose a las necesidades de la guerra moderna.

Uno de los hechos más notorios de la pasada contienda es que la guerra se ha industrializado, o en otras palabras, que requiere toda la cooperación de la industria y de las fábricas nacionales para proseguirse con buen éxito.

A este respecto se ha discurrido largamente en los países beligerantes y neutrales sobre lo que puede llamarse una clasificación de las industrias necesarias para la guerra. Esta empieza por las fábricas de explosivos y de acero, y termina en las fábricas de conservas alimenticias, para los ejércitos y en las de productos farmacéuticos para curar a los heridos.

Evidenciado el hecho de que un país que no es industrial no puede sostener ni siquiera una guerra defensiva, es lógico que para preparar la defensa militar no pueda seguir pensándose como antes de 1914, que basta tener almacenes con abundantes pertrechos de guerra adquiridos en el extranjero.

Por grande que sea el espíritu de rutina que acompaña a los que presencian las grandes transformaciones, técnicas, sociales o económicas, no puede admitirse ni por un momento que la opinión pública no haya visto claro en los cambios introducidos por la aviación en la guerra y sus consecuencias.

Las instituciones armadas no podrán en el porvenir desenvolverse como elementos aislados de la organización industrial de un país a menos de convertirse en un simple cuerpo de policía interior para evitar los motines. Será preciso que exista una estrecha cooperación entre militares y civiles, tanto para la producción de los abastecimientos como para su movilización. Las fábricas militares deberán también en tiempo de paz producir otros artefactos para el consumo de la vida ordinaria.

Pero al lado del problema de la defensa militar existe otro de mayor transcendencia aún, y es el de la defensa económica, que como vemos está íntimamente ligado al anterior. La lucha económica se desarrollará en tiempo de paz y su duración será por consiguiente casi indefinida.

Para competir con productos similares a los fabricados en el extranjero, debemos nosotros hacer lo mismo que los demás, es decir perfeccionar nuestros sistemas de producción hasta ponerlos en un pie de igualdad con los que adopten nuestros competidores.

Es así como tenemos que preocuparnos de un modo constante del abaratamiento del salitre, nuestro principal producto de exportación. Será ésta una tarea que deberá proseguirse mientras haya caliches que elaborar. Los laboratorios de investigación deberán funcionar permanentemente de la misma manera que los laboratorios de nuestros competidores. Esta es la base y la esencia de la competencia. En los tiempos pasados, mientras el salitre era un monopolio del Estado de Chile, no había que tomarse tanto trabajo y después, cuando el sulfato de amoníaco entró a figurar en el mercado y a ensanchar su consumo, puede decirse que su precio de venta se fijó tomando como base el precio del nitrato. El mercado se fué ensanchando paulatinamente y hubo lugar para los dos abonos.

En la actualidad el problema es mucho más complejo y la obra de nuestros salitreros y de nuestro Gobierno deberá consistir en buscar por todo el orbe una extensión del mercado salitrero y de secundar la acción investigadora de los laboratorios, para perfeccionar los sistemas de elaboración. Otras mejoras comerciales y financieras para evitar los intermediarios y estabilizar el precio del salitre en los mercados de consumo, contribuirán igualmente a dar mayor eficacia a esta política de abaratamiento de nuestro abono.

Dadas las condiciones en que se encuentran las tierras agrícolas de los países que acaban de salir de la guerra y de muchos neutrales, se comprende que la necesidad de los abonos azoados es enorme. Pero si el salitre quiere conservar su clientela es evidente que no puede ni debe abusar de esta situación transitoria. Los precios de venta deberán ser tales que no fomenten las instalaciones de abonos sintéticos. Para ésto es preciso, naturalmente, que introduzcamos una serie de mejoras y dotemos a nuestra industria de una organización moderna.

Respecto de la minería, que puede contribuir también en grado importante, a pagar nuestras importaciones, debemos estimularla con medidas, largo tiempo reclamadas, para hacer posible el aumento de su producción.

Estudiar la manera de dotar de agua para usos industriales la zona del desierto que atraviesa el Longitudinal, es uno de los problemas fundamentales que debemos resolver. Los capitales no faltarán cuando los estudios definitivos hayan demostrado la base económica de estos negocios y se eliminarán las pérdidas que origina ese ferrocarril en el estado en que se encuentra. No debe olvidarse que casi la totalidad del tráfico futuro del Longitudinal está íntimamente ligada a las necesidades de nuestro mercado exterior. En efecto, la exportación de minerales de hierro, de cobre, de salitre, de borax, de plata, etc., representa otras tantas industrias que interesan al capital extranjero, el cual está siempre listo para desarróllarlas si encuentra un margen de utilidad.

Mientras mayor sea la intensidad de las explotaciones industriales de exportación en el norte de nuestro país, más se podrá reducir la tasa de los fletes de ferrocarril, los gastos de embarque y desembarque, y el costo unitario de producción de cada industria. Para todas estas operaciones se necesita agua en abundancia para los habitantes y para las industrias. Tengamos presente que existen ya dos compañías extranjeras, que traen el agua por cañería de la Cordillera, una a Antofagasta, con más de 300 kilómetros de recorrido, y otra en Chañaral, con algo más de 200, e imaginemos por un momento lo que sería el Desierto transformado de igual manera entre el río Coquimbo y el límite norte de la provincia de Tarapacá. No solamente tendríamos numerosas industrias sino también varios ferrocarriles transandinos, es decir un comercio permanente entre varias repúblicas sur-americanas, que sobreviviría a las industrias mineras. Esta será una de las grandes transformaciones que nos traerá la nueva ruta del Istmo de Panamá, y no han de faltar los capitales norteamericanos para fomentar el tráfico en ese sentido.

Casi todas las materias enunciadas han sido discutidas en las dos comisiones nombradas por el Gobierno con los títulos de Comisión de Industrias Nacionales, relacionadas con las necesidades de la Defensa Nacional, y Alta Comisión de Gobierno, que durante más de año y medio han proseguido patrióticamente sus labores.

Sólo falta hacer por el Gobierno una síntesis de los diferentes proyectos elaborados, hasta completar un programa económico de conjunto que nos lleve hacia la reorganización industrial que necesita el país.

J. G. M.

DE VICTOR NOIR

Espíritus fuertes!...

Un diario—se adivinará de qué pelo—hizo recientemente una enconada alusión a mi último artículo titulado "Bajo las Alas del Misterio". Se admiraba de que en pleno siglo XX, hubiese "espíritus fuertes" del liberalismo, capaces sin embargo de tragarse cuanta patraña o conseja misteriosa sobre magnetismo y espiritismo les contaran. Esta observación tan benévola viene precisamente de aquellos que pierden la chaveta y se enfurecen cuando alguien hace notar que la llegada de estos siglos de la aviación, del telégrafo sin hilos y de los rayos equis, ha coincidido con una alarmante disminución de los milagros.

No he tenido el deseo de herir las ideas de nadie. He estado únicamente allegando datos para un pequeño proceso sobre el anhelo eterno de lo sobrenatural que parece haber predominado en la mente de la humanidad. Es cierto que a ratos la ciencia y la religión parecen ponerse de acuerdo para calificar de supersticiosos a los que creen en la transmisión del pensamiento, en la comunicación intensa con el más allá, en las fuerzas misteriosas que tarde o temprano habrán de conquistar esa libertad suprema del espíritu que se demora tanto en llegar a la tierra. Pero hay, sin embargo, una escuela más humana a la cual me honro en pertenecer que comprende que ha llegado el momento de declarar abolido el imposible ante las expansiones del genio conquistador de la humanidad.

Para comprender que lo más cuerdo es no negar nada, bastaría recorrer las tradiciones de todos los credos religiosos. Me he propuesto entonces, dar un paseo a lo largo de ese inmenso romance y de esa poesía sin límites de la historia de los pueblos cristianos del pasado.

Ojalá que nadie lo tome a mal.

Tenemos desde luego que todos los fenómenos espiritistas se encuentran en la vida de los santos y de los mártires. Los cristianos primitivos parecen haber abrigado fe intensa en la comunicación con los seres queridos del otro lado.

La superstición de los días críticos y de los días felices, está aceptada en muchos libros religiosos del siglo XV. El misal de la orden de Cluny de Chartres de 1511, menciona el 1.o de Marzo, el 10 de Abril y el 15 de Junio como fechas peligrosas.

Una leyenda encantadora merece abrir la marcha en esta breve exhibición. Es la de Teófilo, vidamo de la iglesia de Anada, que injustamente desposeído de su cargo firmó con su propia sangre para recobrarlo, la venta de su alma en el contrato que le presentó el diablo. Intervino entonces la Virgen y forzó al demonio a devolver ese contrato tan imprudentemente firmado. Esto pasaba en el siglo VI. San Bernardo y San Buenaventura en sus sermones, Alberto el Grande en su célebre "Biblia de Nuestro Señor" atestiguan lo ocurrido como un hecho incontestable. Hay dos bajo-relieves de Notre Dame de París y varias vidrieras de las catedrales de Laon y de Troyes que cuentan este mismo episodio.

Otra intervención en el infinito, transmitida de siglo en siglo, es la de la salvación de Trajano, Emperador de Roma, que se encontraba en el infierno a causa de su vida poco edificante, cuando las plegarias de San Gregorio fueron a libertarlo. Esta historia se encuentra en las revelaciones de Santa Brígida. Casos análogos de liberación del infierno tenemos unos cuantos: el padre de Santa Otilia, un judío muerto en el perjurio y salvado por San Nicolás, el de un niño salvado por San Esteban, el de Falconilla mediante la intercesión de Santa Tecla.

Las aplicaciones de la fe individual a la medicina, es decir las curas por sugestión han tenido un sitio amplísimo en esos siglos del pasado. Puede decirse que para cada enfermedad existía un santo al cual no se habría de invocar en vano. Hay un curioso tratado, traducido a todos los idiomas, titulado el "Médico de los Pobres o Colección de Plegarias y Oraciones preciosas contra el dolor de dientes, las cortaduras, los reumatismos, la tiña, el cólico, las quemaduras y los malos espíritus."

La oración más célebre de ese libro es la de Santa Apolínea, contra el dolor de muelas. Otra a San Antonio de Padua para encontrar los objetos perdidos.

Contra la peste había que invocar a Santa Rosalía, contra la tiña a San Iñigo, contra las fatigas a San Aturino, contra las dolencias de la vista a San Claro, contra la cojera a San Claudio, contra los furúnculos a Saint Cloud.

San Lupo era invocado para sanar la hidrofobia, San Farón para las hemorroides, San Genou contra la gota. San Bonifacio ha perdido ya toda su importancia en esta edad de presunciones: las damas del antiguo régimen acudían a su infalible intercesión para engordar y San Paterno por su parte curaba la esterilidad.

Para sanar a un epiléptico, según el célebre Bernard de Gordon, bastaba con acercarse a su oído y murmurar una oración infalible a los tres reyes magos.

Y todas esas generaciones han invocado fervientemente en sus momentos de aflicción al cirujano celeste y han sanado. ¿Por qué reirse entonces hoy día de aquel que hipnotiza a un enfermo y le manda despertar sano y salvo, como realmente ocurre en muchos casos?

Después de los tiempos en que Moisés se abría camino al través de los mares, otros varones piadosos como San Esperidión, San Columbano y San Hilarión han hecho lo mismo.

San Francisco de Asis no encontrando embarcación disponible para ir a Italia, tendió su manto sobre las aguas y cruzó sobre él las ondas del Mediterráneo, llevando a dos de sus discípulos como pasajeros. San Dunstán y San Cuana navegaron de Irlanda a Escocia en una roca. Santa Casilda cruzaba el Guadarrama sobre su mantilla. San Paconio se valió de un cocodrilo para el paso del Nilo.

San Francisco Javier y San Antonio se presentaron muchas veces en dos países distintos a la vez. Fenómeno es éste de desdoblamiento de la personalidad muy común en todos los tiempos.

El mismo San Francisco Javier, San Alejandro, San Martín y San Mauricio, resucitaron muertos.

La biografía de San Kentigern obispo de Glasgow, cuenta que una mujer que había perdido su anillo bañándose en el Clyde acudió al santo en demanda de auxilio, porque su marido acusándola de infidelidad quería darle la muerte. Las plegarias de San Kentigern tuvieron éxito, pues horas más tarde salió del río un salmón que llevaba el anillo.

San Arnuldo, San Sebastián y San Saturnino curaron muchos leprosos con sólo bautizarlos. San Víctor y San Cristián de Toscana fueron arrojados a las llamas sin recibir la menor quemadura. Ojalá corra yo la misma suerte que mi patrono en el incendio que este artículo puede producir en un colega.

San Gil, Santo Tomás de Aquino y San Ignacio de Loyola, sanaban a los enfermos que les tocaban los vestidos. San Jerónimo, azotado por los ángeles, como se recuerda por sus lecturas profanas, San Simeón y San Gerásimo se servían únicamente de leones domesticados.

Eran los pájaros los que llevaban el diario sustento a San Pablo, el ermitaño, a San Vito, San Crescente y San Modesto. En la Vida de los Santos de Bretaña, se refiere que San Corentín recibía su alimento de un pescadito que se le presentaba todos los días en un remanso cercano. El Santo cortaba un pequeño trozo y el pez providencial volvía al día siguiente. Pero la autoridad de Albert Legrand, que esto refiere, es discutible.

San Gregorio denominado el Taumaturgo, pasó su vida haciendo milagros. El principal de ellos fué la traslación de una montaña que le estorbaba para edificar una catedral. Le bastó con ordenarlo, para que la inmensa mole de piedra se pusiera inmediatamente en marcha.

San Lorenzo fijó algunos instantes la vista en una imagen de bronce de Júpiter y la estatua se fundió como si hubiese sido de cera. San Homobono en su afán de alimentar a los obreros de una fábrica, transformaba el agua en vino y las puertas de su iglesia se abrían solas, cuando se acercaba a ellas.

San Román continuó predicando después que sus verdugos le habían cortado la lengua. San León Bapa, se cortó una mano que una pecadora le había besado y la mano volvió a crecer en su lugar. San Juan Damasceno recuperó por igual favor divino la mano derecha, pero le quedó una cicatriz visible hasta el fin de sus días.

San Dionisio, San Lucano, San Mauricio y San Didier de Langres, siguieron caminando después de ser decapitados, llevando su cabeza en la mano. San Martiniano arrojado al mar, fué salvado por un delfín, que lo sacó a la orilla poniéndolo sobre su espalda. Y el Santo Sabino, bebió sin vacilación el brebaje envenenado que le presentaba uno de sus diáconos. Fué el criminal el que expiró inmediatamente.

Todos estos son milagros. Sin embargo, nunca se me habría ocurrido burlarme de los que creen en ellos. Es injusto entónces que el colega me llame "esprit fort", porque trato estos temas en mis artículos.

Esprit fort, era Voltaire, por ejemplo, que cuenta en uno de sus libros, que cuando San Amable iba a Roma, un rayo de sol le llevaba por permisión divina, los guantes y el sombrero para que no se cansara.

Lo que yo he sostenido, es que la humanidad en todas las épocas ha tenido un anhelo invencible por lo sobrenatural y lo milagroso. Cómo sería de universal esa afición, que en los primeros siglos de la edad media, los severísimos cánones penitenciarios que castigaban a una mujer a diez días de ayuno a pan y agua por hablar en la iglesia o a tres años de penitencia por haberse pintado la cara, sólo daban cinco años de igual penitencia a los que consultaban el porvenir por prácticas de hechicería.

Cinco siglos más tarde era tanta la fe reinante en Italia, que le sirvió al duque de Vendome para poder reducir el número de salteos y asesinatos. Como no tenía personal suficiente para poder ejecutar a los numerosísimos condenados a muerte, decretó que todos los criminales serían ejecutados sin confesión. Y los delitos disminuyeron a la cuarta parte.

¿Cómo negar entonces esa tendencia superior que por encima de todas las preocupaciones sigue llevando a los hombres de todas las edades a escrutar el abismo insondable, para sacar de allí alguna deducción consoladora? Y todos quieren creer en algo que les conste y en algo que los aliente para seguir el viaje eterno.

¿Con qué derecho se burlaría en tal caso el diario que defiende una creencia, del periodista que está contando lo que creen otros de distintas ideas confesionales? ¿Quién puede reirse de quién, en esta materia? ¿Quién puede tirar la primera piedra y jugar el papel de espíritu fuerte, respecto de las creencias de su contrario?

La lógica ordena ser más tolerante y dejar a cada cual en su tienda espiritual, sin tratar de mancharla con barro por el delito de no pensar como uno. Ya no arden las hogueras de la Inquisición sobre la faz de la tierra.

V. N.

Freudenburg & Balmaceda
FUNDOS EN ARRIENDO
NECESITAMOS
Con urgencia fundos ubicados entre Curicó y Santiago o ramales; de distintas dimensiones, para buenos arrendatarios.
OFRECEMOS
Uno en Talca. — 190 cuadras planas, regadas, con casas, galpones, posesiones, etc. $ 21,000.
Uno en Linares. — 500 cuadras planas, en su mayor extensión regadas, terrenos de buena clase para todo cultivo. $ 40,000.
Uno en Ñuble. — Más de 700 cuadras regadas y algo de rulos para invernada, cerrado, apotrerado, con casas, etc. $ 45,000.
Uno en Maule. — De 9,000 cuadras m|m. de rulos adecuados para crianzas, ovejerías y siembras. Casas y dependencias. $ 35,000.
DEPARTAMENTO DE FUNDOS
José Manuel Balmaceda T.
Guillermo Freudenburg C.
330 — MORANDE — 330

Sobre enseñanza congregacionista

La Historia Patria

Antes de que estuviese en posesión de la experiencia necesaria para poder juzgar a la enseñanza congregacionista, recuerdo que oí una vez de boca de un respetable padre de familia, quejas amargas contra el colegio congregacionista, en que educaba a sus hijos, a causa del descuido con que en él se atendía a la enseñanza de la Historia Patria. Me parecieron tan graves las revelaciones que oí a dicho caballero, que me formé, desde entonces, el propósito de verificar personalmente su exactitud. La oportunidad no tardó en presentarse. Al poco tiempo la Universidad me designaba entre las personas que deben tomar, en representación suya, las pruebas anuales de dichos colegios.

En el examen de Historia de América y Chile tuve, entonces, especial cuidado en dirigir a cada alumno una interrogación destinada a ver si se daba cuenta del origen y evolución integral de nuestra joven nacionalidad; si podía, por ej., distinguir sus etapas principales, mostrar sus rasgos, característicos y puntos culminantes, si comprendía la génesis de nuestras principales instituciones, etc.; pero siempre obtuve un resultado negativo. Y si estos niños, no se daban cuenta de la evolución histórica nacional, resultaba, como consecuencia, que tampoco estaban capacitados para comprender el estado actual de nuestra sociedad en sus varios aspectos. Era muy raro el caso de un alumno que pudiese desarrollar algo en estos temas, a pesar de la ayuda benévola de la comisión.

Del modo que indico, pude, pues, comprobar que la enseñanza congregacionista de la Historia Nacional no cumplía con los dos fines primordiales que con ella se persiguen, fines que hasta un periodista que ha tratado de rebatir mis observaciones, ha reconocido como algo aceptado ya por todo el mundo. Dicha enseñanza presenta el mismo carácter anticuado y erróneo que he dicho que tiene la de la historia general, o sea, el de ser una larga crónica descarnada e insulsa de hechos aislados, sin sujeción alguna a la gran ley de la causalidad, y sin más valor cultural que el que me señalara una vez la más alta autoridad de uno de esos colegios: proporcionar a los alumnos, datos interesantes que constituyan para ellos un elemento de adorno...!

Me reduje entonces en los exámenes, a interrogar sobre hechos aisladamente considerados, como ser, las diversas campañas de la guerra del Pacífico, sus episodios principales, el nombre y actuación de algunos personajes de la Independencia, etc., y ahí algo se conseguía. Pero cada vez que pedía se me estableciera la relación de causalidad entre todos estos hechos, fracasaba por completo. Para esos niños todos los sucesos históricos son fenómenos colocados uno al lado de los otros, pero sin relación o ligamen alguno entre sí. Y aún, preguntando sólo hechos aislados, corrientemente se sorprenden grandes lagunas, pues su selección por el profesor es hecha sin gran discernimiento, descuidando a menudo temas de importancia capital por su valor educativo, pongo por caso. A este respecto recuerdo que en Diciembre último, uno de los miembros de la comisión tuvo cuidado de hacer varias veces en el examen de cada curso en los distintos colegios de Santiago, las siguientes preguntas: ¿Cómo han nacido nuestra bandera y nuestra Canción Nacional? No hubo nunca un alumno que atinara con la contestación de siquiera una de estas preguntas. Sólo uno se acercó a ella diciendo que la Canción Nacional era obra de don Samuel Lillo. También recuerdo que en otra ocasión quise darme cuenta de si un alumno conocía las principales etapas del progreso educacional del país, y en tal sentido lo interrogué sobre el período colonial, sobre la obra realizada en esta materia por los próceres de la Independencia, sobre las grandes reformas de la Administración Bulnes, etc. El Rector del colegio, que presenciaba la prueba, manifestó un profundo disgusto porque preguntaba tales cosas, pues consideraba que estas materias no correspondían al ramo de Historia.

Por desgracia, lagunas tan grandes y sensibles como las que he señalado a guisa de ejemplos, es fácil notar en la enseñanza de que me ocupo. Abrase y revísese siquiera someramente el texto de "Historia de América y Chile" de los padres franceses, que es el que usan todos los colegios similares, y se notarán inmediatamente el carácter desnaturalizado de esta enseñanza y los vacíos que presenta aún en la mera exposición de hechos que hace.

Como consecuencia de los mismos exámenes, he podido cerciorarme también, de que la enseñanza de la Historia Nacional, tampoco llena los fines de orden educativo que le corresponden por su doble carácter histórico y nacional. No contribuye a la formación del carácter de los jóvenes, ni de su criterio independiente, ni de su espíritu de tolerancia, como le corresponde por tratarse de un ramo de Historia ni tampoco contribuye a la formación del ciudadano, como le corresponde por ser de Historia Patria.

Si la base de la estabilidad de la República es la virtud de los ciudadanos, natural es que se tenga siempre presente la educación cívica de la juventud, de modo de prepararla a una conciente actuación en la vida ciudadana de más tarde. Todo lo que se haga en este sentido, nunca será lo bastante, y debe ser preocupación permanente de los colegios, el aprovechar todos los medios a su alcance que puedan servir a este fin nobilísimo.

Y esto es precisamente lo que no hacen los colegios congregacionistas, o mejor dicho, lo que no pueden hacer. A ello se oponen su falso concepto de la Historia y de los fines que tiene su enseñanza, su "sistema antiguo", su aprendizaje de memoria, la deficiente preparación pedagógica de sus profesores, su carácter sacerdotal y el hecho de que en su mayoría no sean chilenos. De todas estas causas, me quedan por tratar las dos últimas; pero, como les atribuyo una gran gravedad y la extensión que ya tiene este artículo, no me permite mayores consideraciones, será preferible dejarlas para un párrafo aparte.

ERNESTO ESCOBAR M.

QUE TRISTE ES NO SER CORRESPONDIDO EN EL AMOR...
BAÑATE EN RATANPURO, BEBE RATANPURO, PERFUMATE CON RATANPURO Y TODAS LAS MUJERES SE VOLVERAN LOCAS POR TI.
N. Barbier

EL MEJOR TE ES
RATANPURO

POLITICA

SENADURIA DE SANTIAGO

El Directorio de la Asamblea Liberal de Santiago está citado para hoy, a las 11 horas

El diputado por Castro, señor Enrique Balmaceda Toro, renuncia el cargo de director del Partido con motivo del acuerdo del Directorio General para apoyar al candidato conservador

Hoy parten a Concepción la Comisión Parlamentaria y los congresales demócratas

Diputación de Concepción

Por el nocturno de hoy parte a Concepción la comisión parlamentaria nombrada por la Cámara de Diputados para supervigilar la elección extraordinaria del Domingo próximo. Componen esta comisión los señores Alejandro Rengifo, liberal; Pedro Rivas Vicuña, radical; Manuel J. O'Ryan, demócrata; Joaquín Díaz G., liberal-democrático; Fernando Guzmán Moreno, nacional; y J. Francisco Urrejola, conservador.

De secretario de la comisión va el señor Fernando Jaramillo V.

Por el mismo tren se dirigen a Concepción los senadores y diputados demócratas y los miembros de la mesa directiva del Partido.

Sobre la convocatoria

En ediciones anteriores hemos anunciado que se ha acordado en Consejo de Gabinete someter a la consideración del Congreso Nacional en el próximo período extraordinario, un número de determinados proyectos de ley, como el de instrucción primaria obligatoria, de estabilidad de la moneda, proyectos que crean recursos al Estado, proyecto salitrero y proyectos sobre legislación social.

Hay que agregar a estos proyectos los relativos a la colonización nacional.

Así lo declaró ayer el Ministro del ramo, honorable señor Barros Borgoño, al diputado por Temuco e Imperial, señor Artemio Gutiérrez, en una conferencia celebrada al efecto.

Senaduría de Santiago

Los numerosos partidarios de la candidatura senatorial aliancista han proseguido sus trabajos con toda actividad.

En la tarde hubo ayer una reunión de dirigentes aliancistas en el Club Radical. Se trató del estado de los trabajos electorales y de la situación que se ha venido a crear a la candidatura de la Alianza, con motivo de la proclamación del señor Juan Enrique Concha S. y del candidato del Directorio General del Partido Liberal Demócrático.

ASAMBLEA LIBERAL DE SANTIAGO

El directorio de la Asamblea Liberal de Santiago, ha sido citado para hoy a las once de la mañana con el objeto de ocuparse de algunos detalles de la lucha senatorial.

Se nos encarga encarecer la asistencia.

JUNTA EJECUTIVA LIBERAL DEMOCRATICA

Como se había anunciado, ayer se reunió la Junta Ejecutiva del Partido Liberal Democrático presidida por el señor Balmaceda y con asistencia de los señores Roberto Sánchez, Héctor Zañartu P., Belfor Fernández, Pedro N. Montenegro, Oscar Urzúa, Jorge Prieto Echaurren, y con asistencia de los señores secretarios, señores Julio Prado Amor y Enrique O. Barbosa.

Después de leídas algunas comunicaciones y aprobada el acta anterior, la junta entró a estudiar la forma en que debía obrar en conformidad al acuerdo adoptado antenoche por el Directorio General del Partido, en el sentido de prestar todo su concurso al candidato don Juan E. Concha S. acordándose designar una comisión electoral que representará a la Dirección del Partido en la campaña senatorial.

La comisión quedó compuesta de los señores Anselmo Blanlot Holley, Héctor Zañartu P., Belfor Fernández, Augusto Vicuña, Pedro A. Marín, Juan 2.o Meyerholz, José Ignacio Escobar, Oscar Urzúa, Guillermo Tagle Carter, Luis Ramírez, Sanz, Jorge Hurtado Baquedano y Luis Merino Lizana.

Finalmente, el señor Belfor Fernández, en nombre de la comisión nombrada anteriormente para manifestar al señor don Emilio Bello Codesido el sentimiento del Partido por su alejamiento del país, dió cuenta del encargo que le había hecho este distinguido político de trasmitir a la Junta sus sentidos agradecimientos por la singular distinción de que se le había hecho objeto.

La anterior comisión electoral, se constituirá hoy, a las 5 1|2 horas, en el Club del Partido.

RENUNCIA DEL SEÑOR ENRIQUE BALMACEDA T.

El diputado por Castro, señor Enrique Balmaceda Toro, ha presentado la renuncia de su cargo de miembro del Directorio General del Partido, fundándose en el acuerdo de esta corporación para apoyar la candidatura coalicionista del señor Concha S.

Funda, además, el señor Balmaceda Toro, su renuncia, en que la unificación del Partido fué hecha bajo la base de una tendencia francamente liberal, y que a este propósito correspondió la declaración que hiciera el señor Anselmo Blanlot Holley en la Cámara de Diputados a raíz de producirse dicha unificación.

El señor Balmaceda Toro ha telegrafiado a sus correligionarios

CASAS HABITACION
Vendo

Santa Isabel . . .	$ 10,000
Francklin	14,000
Conferencia	16,000
Eyzaguirre	20,000
Bascuñán Guerrero.	25,000
Camilo Henríquez.	25,000
Avda. Irarrázaval .	25,000
Galvarino	30,000
Dardignac	34,000
Chacabuco	35,000
Avenida Italia (Ñuñoa)	38,000
Franklin	40,000
Baquedano. . . .	45,000
San Isidro	50,000
Maturana	55,000
Vicuña Mackenna .	70,000
Avenida España .	75,000
Ada. Vicuña Mackenna	95,000
Avenida España . .	165,000
Catedral	190,000

CARLOS OSSANDON B.
1080 — HUERFANOS — 1080

BIGORNIAS
Y TODA CLASE DE HERRAMIENTAS PARA FRAGUA. OFRECE:
Fundición Libertad
LIBERTAD 53 y 58

La Barraca Llanquihue, Vicuña Mackenna 216.

ha recibido un inmenso surtido de **Roble Pellín** en todas dimensiones, que vende a los más bajos precios de plaza. A los **barraqueros** hace fuertes descuentos.

Ofrece también gran surtido de lumas, al detalle y **por carros completos**, a precios fuera de **toda competencia.**

Novedad. – Listones de Mañío, para piso, muy superiores en duración, calidad y presentación a los de raulí o de otras maderas.

OELCKERS Y PALMA. Oficina Central: Morandé 237-A Teléfono 1205.

x-1951-5-d

Cartuchos WINCHESTER

WINCHESTER
1901
NEW RIVAL

NEW RIVAL
WINCHESTER FACTORY LOADED

BALLISTITE INFALIBLE

Calibre 12-16-20-32 y 410

A precios sin competencia ofrecen

Fratelli Castagneto

ALAMEDA Y SAN MARTIN

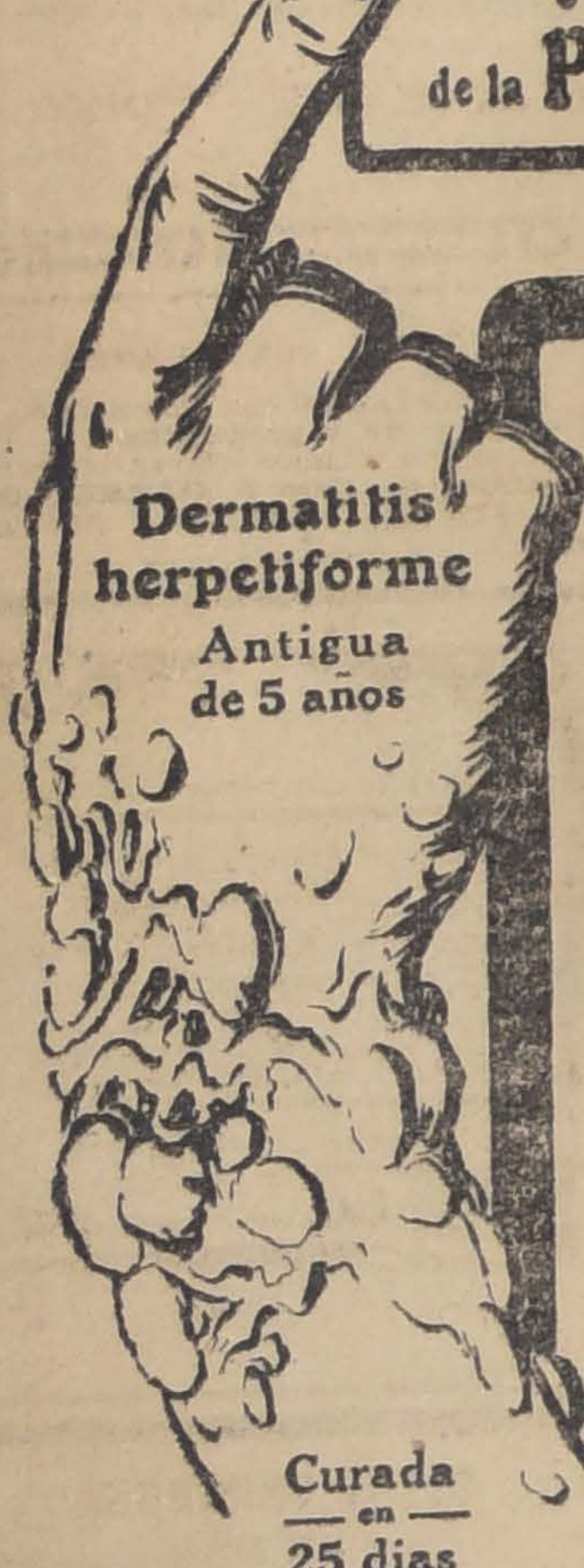

Todas las
Enfermedades
de la Piel se curan

Cualquiera que sea su origen, su naturaleza y su forma, y lo mismo su antigüedad y su gravedad, el cuerpo médico ha obtenido siempre curas maravillosas aconsejando, sin restricción, el tratamiento por el

Depurativo RICHELET

poderoso específico contra todos los vicios de la sangre, enfermedades de la piel y artritismo:

Exemas, Herpes, Caparrosa, Granos, Soriasis, Rojeces, Picores, Diviesos, Impetigo, Prurigo, Sicosis, Zona, Humores fríos, Escrófula, Enfermedades de la pierna, Úlceras, Llagas, Manifestaciones de la sífilis.

A cada frasco acompaña un folleto ilustrado, en español, que contiene los informes necesarios referentes al tratamiento Richelet.

Depósito en todas las buenas Farmacias y Droguerías.

Laboratorio L. Richelet, de Secán, 6, rue de Belfort, Bayonne (Francia).

Sastrería S. Gherardi

MERCED 834, FRENTE AL TEATRO SANTIAGO

GRAN OPORTUNIDAD POR POCOS DIAS

Ternos y Sobretodos sobre medida, desde

$ 125, $ 130, $ 140, $ 150, $ 160, $ 170

COCHES PARA GUAGAS

Velocípedos, Manomóviles, Carretones

CASA FALCONI = San Diego 185

EMPLEADO JOVEN

Para ayudante de Contabilidad, se necesita. Escribir a

U. N. - Casilla 18-D

4-D

EPIZOOTIA

EL NAPHTO-CARBOL

CURA RAPIDAMENTE LA EPIZOOTIA, EVITANDO LA PROPAGACION DEL CONTAGIO

Certificados de comprobación a disposición de los interesados.

Aprobado por la Dirección de Ganadería de la República Argentina y Uruguay.

Premiado con primeros Premios en las Exposiciones de 1916 e Internacional de Montevideo 1919

ESTABLECIMIENTOS QUÍMICOS DE RECREO

CAMINO PLANO - CASILLA 4325 - TEL. ING. 39 (Recreo)
VALPARAISO

LOS SOBRETODOS MAS ELEGANTES Y MAS COMODOS SON LOS FORMA RAGLAN

UNICO MODELO QUE IMPONE LA MODA ACTUAL

Extenso y variado surtido de la renombrada marca

SOBRETODOS "PICCADILLY"

Ofrece la Sastrería **G. RUDDOFF, 138 - Estado - 138**

NOTABLE RECETA GRATIS

PARA SANAR LA GONORREA

Blenorragia, Cistitis y la Próstata

10 MIL HOMBRES

que han recibido atestiguan los infalibles y mavarillosos resultados; no pierda el tiempo ensayando las anticuadas inyecciones, lavados ni sondas; aproveche de esta infalible receta, que enviamos gratis, además prospectos "ENFERMEDADES GENITO-URINARIAS", que explican el método de sanar radicalmente.

Envíe hoy este aviso y su dirección al

Dr. N. WILLIAMS Co.

CASILLA 3283.— VALPARAISO

Concurso

Llámase a concurso para proveer en propiedad las siguientes asignaturas en la Escuela Normal de Preceptoras de Limache.

Dos Cátedras de Ciencias Físicas y Naturales, con un sueldo anual de $ 5,000; y

Tres Cátedras de Castellano, con un sueldo anual de $ 7,500.

Las interesadas deben enviar sus títulos y demás antecedentes a la Dirección del establecimiento antes del 28 de Abril próximo.

El Inspector General de Instrucción Primaria. 5-D

"ES LA CANTINA, ANTESALA DE LA RUINA".

Tomar en Arriendo

NECESITAMOS URGENTE

Varias CASAS DE HABITACION en diferentes barrios, especialmente centrales. Cánones desde $ 200 a $ 600.

Otra CASA DE HABITACION en Delicias, entre Cerro y San Martín. Canon hasta $ 1,200.

Comisión baja y sin compromiso para los propietarios.

Víctor y Patricio
Barros Lynch

TEATINOS 70 - CASILLA 2809

BATALLON DE TELEGRAFOS

Santiago, 30 de Marzo de 1919.

EDICTO

Hallándose ausente los cabos de reserva: Aníbal Aguayo y Carlos Jiménez, les llamo y emplazo para que en el término de treinta días, contados desde esta fecha, se presenten al Batallón de Telégrafos a dar su descargo y exponer su defensa.

FISCAL EN COMISION.

Sociedades Anónimas

Compañía Minera de Oruro

Por acuerdo del Directorio, convócase a Junta General Ordinaria de Accionistas para el Sábado 5 de Abril próximo, a las 14 horas, en su local, Huérfanos 1326, a fin de pronunciarse sobre el Balance y Memoria de las operaciones correspondientes al año 1918.

El Registro de Transferencias permanecerá cerrado desde el 26 del presente hasta el 5 de Abril inclusive.

Santiago, 22 de Marzo de 1919.

LEONIDAS VIAL,
Presidente.

COMPAÑIA DE MINAS DE COBRE DE GATICO

VALPARAISO

No habiendo tenido lugar, por falta de quorum, la reunión señalada para el 31 de Marzo, cítase nuevamente a los señores accionistas a junta general ordinaria para el Jueves 10 del presente, a las 3 P. M., en los salones de la Bolsa Comercial, calle Blanco número 671.

Se previene a los señores accionistas que esta segunda reunión se celebrará con los accionistas que concurran, en conformidad con el artículo 22 de los Estatutos.

El Registro de Transferencias permanecerá cerrado desde esta fecha hasta el 10 del presente, ambos días comprendidos.

Valparaíso, 1.o de Abril de 1919.

EL CONSEJO DIRECTIVO.

10-D

Compañía de Salitres y Ferrocarril de Agua Santa

JUNTA GENERAL

Por orden del Consejo Directivo, se cita a los señores accionistas a Junta General Ordinaria para el Martes 15 de Abril próximo, a las 14 y media horas, en el salón de la Bolsa Comercial, con el fin de darles cuenta de la Memoria y Balance del último semestre.

El Registro de Transferencias de Acciones estará cerrado desde el Lunes 14 hasta el Lunes 21 de Abril próximo, ambos días inclusive.

Valparaíso, 31 de Marzo de 1919.

JUAN G. SEARLE,
15-D Director-Gerente.

COMPAÑIA Cervecerías Unidas

De orden del Consejo Directivo de esta Compañía, se cita a los señores Accionistas a la Junta General Ordinaria que tendrá lugar el Lunes 7 de Abril de 1919, a las 15.30 P. M., en el salón de la Gerencia, calle de Blanco N.o 889, en Valparaíso.

Los registros de traspasos de acciones quedarán cerrados desde esta fecha hasta el día en que debe tener lugar la reunión.

Valparaíso, Marzo 27 de 1919.

EL GERENTE.

6-D

Sociedad Explotadora

DE TIERRA DEL FUEGO

Dividendo 48.o

Desde el Lunes 31 del presente se pagará el dividendo provisional de dos chelines por acción, acordado por el Directorio.

El pago en moneda corriente a los accionistas que no pidieron letras sobre Londres se hará a razón de $ 2.50 por acción, lo que corresponde al cambio de 9 5|8 fijado el día 24 del actual.

Valparaíso, 24 de Marzo de 1919.

EL DIRECTOR-GERENTE

Oficina de la Agencia en Santiago:
Moneda N.o 1109

13-D

Compañía "LA MUNDIAL" Internacional de Seguros

Por orden del Directorio, cito a los señores Accionistas a Junta General Ordinaria para el día Lunes 7 de Abril próximo, a las 16 horas, en las Oficinas de la Compañía, Bandera 239, con el objeto de darles cuenta de la Memoria y balance correspondientes al año próximo pasado.

Santiago, Marzo 21 de 1919.

Carlos Mascaro Serrano,
Director-Gerente

7-D

LA UNION NACIONAL

Compañía de Seguros Generales

ASEGURA RIESGOS DE VIDA, INCENDIOS, MARITIMOS, etc.

CAPITAL . . . . $ 3.000,000

DIRECTORIO:

Presidente, don Ricardo Edwards W.
Vice-presidente: don Jorge V. Jenkins.
Directores: don Augusto Bruna, don Régulo Valenzuela, don Alfredo E. Escobar, don Amadeo Heiremans, don Pascual Baburizza y don Rafael Garmendia R.

SEGUROS DE VIDA

Rogamos al público consultar nuestras condiciones, que son muy liberales y completamente garantidas para los asegurados. Para cualquiera información ocúrrase a la oficina principal, Santiago, Moneda 1128.

S. LEWIN,
Gerente.

LUIS CARVALLO COCQ,
Sub-Gerente.

C. S. A. V.

Compañía Sud-Americana de Vapores

VIAJES DIRECTOS Y RAPIDOS A CRISTOBAL EN 14 DIAS

Los siguientes vapores saldrán próximamente para la ZONA DEL CANAL (CRISTOBAL):

Vapor "AYSEN", capitán Rasmussen, el MIERCOLES 9 DE ABRIL, a las 16 horas.

Vapor "HUASCO", capitán Carswell, el MIERCOLES 23 de Abril, a las 16 horas.

Harán escalas en COQUIMBO, ANTOFAGASTA, IQUIQUE, ARICA, MOLLENDO, CALLAO, SALAVERRY y PAITA. Después de atravesar el Canal llegarán a CRISTOBAL el 23 de ABRIL y 7 de MAYO, respectivamente.

Tendrán espléndidas conexiones con vapores para EUROPA, y con las lujosas naves de la UNITED FRUIT COMPANY, que ZARPAN DE CRISTOBAL para NUEVA YORK Y NEW ORLEANS.

En Antofagasta y Arica combinarán con los trenes internacionales a La Paz, que salen los días Sábados y Lunes, a las 19.50 y 16 horas respectivamente.

VAPOR PARA ETEN

El vapor "MAIPO", capitán Oyarzún, saldrá para ETEN e intermedios, el SABADO 5 DE ABRIL, a las 16 horas, con escala en COQUIMBO, Huasco, Caldera, Chañaral, Taltal, ANTOFAGASTA, Gatico, Tocopilla, IQUIQUE, Caleta Buena, Pisagua, ARICA, MOLLENDO, Chala, Pisco, Cerro Azul, CALLAO, Huacho, Supe, Huarmey, Casma, Samanco, Chimbote y SALAVERRY.

AGENTE: Carlos Rogers, Bandera esquina Moneda.—SUB-AGENTES: Santiago, H. Spencer, Huérfanos 948; Expreso Villalonga, Agustinas y Compañía de Transportes Unidos, Estado esquina Delicias.

34A

de provincia, dándoles a conocer las causas que han producido su renuncia.

ASAMBLEA LIBERAL DE SAN BERNARDO

En la secretaría de los trabajos de la candidatura senatorial aliancista, se recibió ayer una nota de la Asamblea Liberal de San Bernardo en que anuncia haber proclamado la candidatura del señor Figueroa.

RESPUESTA A UNA ADHESION

El señor Javier A. Figueroa ha enviado la siguiente nota al presidente del Centro Demócrata "Malaquías Concha":

"Santiago, 2 de Abril de 1919.—Señor presidente del Centro Demócrata "Malaquías Concha".—Comuna Santa Elena.—Presente.

Mi estimado señor: Me es grato acusarle recibo de la nota en que me expresa las felicitaciones del Centro que Ud. preside con motivo de mi proclamación como candidato a senador por esta Provincia.

Sé bien que, tal como Ud. lo recuerda, fué ese Centro el que se anticipó a mis correligionarios proponiéndome en calidad de candidato para ocupar la vacante dejada en el Senado por el ilustre don Vicente Reyes.

Esta elocuente manifestación de simpatía, junto con el valioso concurso que este Centro me ofrece hoy para hacer triunfar mi candidatura, comprometen mi más sincera gratitud.

El Centro, seguramente, sabe que al presente me anima el mismo espíritu que inspiró el pacto político de Alianza Liberal que lleva mi firma, pacto que coloca en nuestro escenario político, por primera vez al Partido Democrático en igualdad de derechos y condiciones con los Partidos históricos del Liberalismo.

Cualesquiera que sean las vicisitudes de la anarquizada política del país, entre yo o no a interesarme por la senaduría de Santiago, pueden los miembros del Partido Democrático estar seguros de que trataré de ser consecuente y fiel a los antecedentes de que hago recuerdo.

Reitero a Ud. y al Centro de que es presidente, los sentimientos de cordialidad que corresponden a sus bondadosas demostraciones. — **Javier A. Figueroa. L.**"

ASAMBLEA LIBERAL - DEMOCRATICA

Hoy a las 18.30 celebrará sesión en el Club del Partido el Directorio de esta Asamblea con el objeto de proclamar candidato a senador en conformidad al Reglamento y de preparar los trabajos electorales.

Se ha citado con este objeto a los directores que son los señores don Anselmo Blanlot Holley, Augusto Vicuña S., Moisés Vargas, Rafael Balmaceda Bello, Nemesio Pacheco, Rafael del Canto, Guillermo Ramírez Sanz, Arturo Ibáñez R., Alfredo Ovalle Vial y Francisco Pérez Lavín.

Se nos dice que varios miembros de esta Asamblea son partidarios de la candidatura aliancista.

Partido Radical

COMISION ELECTORAL. —La Comisión Electoral del Partido Radical cita a todos los vocales aliancistas de mesas receptoras de sufragios que actuaron en la elección de municipales de 1918, a una reunión que se llevará a efecto hoy Viernes 4, a las 21 horas en el local del Club Radical, Ahumada 242. Se encarece la asistencia.

CENTRO RADICAL DEL BARRIO ULTRA MATTA.—Cítase para hoy Viernes a la comisión organizadora de esta nueva agrupación.

Local, Víctor Manuel 1530 esquina de Pedro Lagos; hora de reunión a las 21. Pueden asistir todos los correligionarios que lo deseen.

Partido Demócrata

AGRUPACION DEMOCRATA DE SANTIAGO. — Hoy, a las 21 horas, celebrará asamblea extraordinaria esta agrupación, con el objeto de ocuparse de lo relacionado con la elección extraordinaria de senador por Santiago y de los demás asuntos pendientes.

AGRUPACION QUINTA NORMAL. Hoy Viernes, a las 20 horas, en el local de costumbre se reunirá la comisión electoral y el directorio. Se encarece la asistencia.

CENTRO FRANCISCO LANDA.—Cítase a junta general para hoy Viernes 4 del presente, a las 14 horas, en Victoria 581.

VIDA SOCIAL

EL PRESIDENTE DE LA REPUBLICA.—

Ayer se nos informó en la Moneda que el Presidente, don Juan Luis Sanfuentes continuaba delicado de salud.

Durante todo el día no concurrió a su despacho y por la tarde se recogió en sus habitaciones particulares.

EL SEÑOR RAFAEL MONTT TORO.—

Nuestra sociedad ha debido lamentar la pérdida de uno de sus más respetables y caracterizados miembros, en el fallecimiento del señor don Rafael Montt Toro, ocurrido a las 11.30, de ayer a la avanzada edad de 84 años.

Muere el señor Montt, dejando en todos, el sentimiento de pesar; el afecto sincero; la respetuosa estimación que produce una vida austera, en la que se revelan los más nobles ideales y sentimientos.

Pertenecía el señor Montt a una de nuestras más antiguas familias; de vastas vinculaciones en nuestra sociedad y ligada, por la brillante actuación pública que a varios de sus miembros le ha cabido desempeñar, a las tradiciones mismas del país.

Por su edad avazada, como por sus condiciones personales, constituía en el seno de su familia, un bello y grato exponente evocador de la hidalguía y nobleza de sus antecesores.

Los restos mortales del señor Montt serán conducidos al Cementerio General a las 17 horas de hoy.

EN LA DIPLOMACIA.—

El 13 del presente mes se llevará a efecto el banquete ofrecido en honor del Ministro de Gran Bretaña en Chile, Sir Francis Stronge.

—En la semana próxima llegará a ésta, procedente de Buenos Aires, el nuevo Ministro Plenipotenciario de Gran Bretaña ante nuestro Gobierno, señor John Vaughan.

—Ha regresado de Viña del Mar, el Agregado Naval a la Legación brasileña, señor J. Soares de Pinna, quien acompañado de su familia, ha fijado su residencia en la calle Erasmo Escala N.o 2189.

FUNERALES DEL SEÑOR JUAN JOSE MOLINA R.—

En la tarde de ayer se efectuaron los funerales del señor don Juan José Molina R.; sus restos mortales fueron trasladados al Cementerio General acompañados de un numeroso cortejo en el que notamos los deudos del señor Molina y conocidas personas de nuestra sociedad.

CLUB DE SEÑORAS.—

Las clases de piano del señor Paoli empiezan hoy Viernes a las 13.30 horas, y las de canto de la señora Padovani, desde el Lunes de 18 a 20 horas. Aún pueden ingresar algunas discípulas a estas clases, y a las siguientes:

Francés, Inglés, Italiano, Dicción francesa, Declamación, Literatura española y Literatura francesa.

FUNERALES DEL SEÑOR DON EDUARDO DONOSO GRILLE. —

Ayer fueron sepultados privadamente los restos mortales del señor don Eduardo Donoso Grille, fallecido el Martes último.

MATRIMONIO CONCERTADO.—

Se ha concertado el matrimonio de la señorita Filomena Vargas S. con el señor Walter Maas.

NACIMIENTOS.—

Ha nacido un hijo del señor Spruille Braden y de la señora María Humeres de Braden.

Ha nacido Carmen Segeth Robinson, hija del señor Carlos Segeth y de la señora May R. de Segeth.

BAUTIZOS.—

Ha sido bautizado en la Parroquia de San Lázaro, Ernesto Orrego Navarrete, hijo del señor Ernesto Orrego Pardo y de la señora Marta Navarrete de Orrego.

RESERVISTA ITALIANO.—

Por la próxima combinación transandina, regresa a Chile, don Guido Masoli, conocido hombre de negocios en esta ciudad, actualmente radicado en Valparaíso. El señor Guido Masoli fué uno de los primeros reservistas que partió a Italia en defensa de su patria.

La noticia de su próximo arribo será recibida con júbilo por la colonia italiana, donde goza de grandes simpatías.

ALLA COLONIA ITALIANA.—

Domenica prossima, 6 del corrente, alle 10.30 nella nostra chiesa della "Gratitud Nacional" vi será la messa come di costume con una piccola predichetta in italiano. Dobbiano dar grazie a Dio pel felice ritorno di varii nostri riservisti, che dopo lunga assenza per servir la patria, il abbiamo potuto riabbraciare sani e felice per trionfi ottenuti. Preghiamo anche, affinché la pace suspirata sorrida presto sul bel cielo dell'amata Italia.— **Ambrogio M. Turriccia.**

A BUENOS AIRES.—

El Sábado próximo parten a Buenos Aires, el señor don Guillermo Edwards, señora Rosario Matte de Edwards y familia.

RESIDENCIA.—

El profesor señor Alberto Ceradelli y familia han fijado su residencia en la Alameda de las Delicias N.o 1977.

VIAJEROS.—

Regresaron de Punta Arenas las familias Benavides Blanchard, Vergara Garcés, señor Alejandro Menéndez y Braun Menéndez.

—De Coquimbo, se encuentran en esta capital el señor Ramón Narea, su esposa señora Margarita Argandoña y la señorita Clío Argandoña.

—A Concepción se dirigió el señor Gregorio Rivas Morandé.

FALLECIMIENTOS.—

Acaba de caer al peso de sus años y de sus dolencias, un hombre justo, Santiago Cáceres Miranda, resto precioso de la virtud en que se educaban nuestros antiguos hogares.

Dedicado al comercio desde joven, supo considerarse con integridad acrisolada y ya, en su lecho de muerte, deja una lección de honradez que sus hijos no olvidarán jamás.

Era íntegro, servidor y generoso; donde había una aflicción, allí estaba él consolando.

Deja a los suyos el ejemplo de su humildad y el consuelo de su santa resignación.

Ayer fueron sepultados sus restos privadamente según su última disposición.

—Ha dejado de existir ayer, a la edad de 14 años, Lucía Correa Guzmán; su pérdida constituye un doloroso golpe para su hogar, en el que por su edad, como por sus encantos personales, era la satisfacción y halágo de sus padres.

Sus restos serán sepultados hoy privadamente.

EN PANIMAVIDA.—

Se encuentran en Panimávida, las siguientes personas:

Señoras: Magdalena v. de Ayala, Mercedes Montt de Muñoz, Emma F. de Román, Felicinda Ovalle de Villarroel, Alicia Valdés de Eyzaguirre, Adela G. de De Ramón, Garavagno de Labbé, Elena Barriga de Lezaeta, Delfina Ortúzar de Figueroa, María Pérez de Granello, Rufina A. de Ferrada, Emma de Cubillos, Javiera v. de Reyes, Clemencia Munita de Troncoso, Emma Urzúa Donoso Vera, María R. v. de Escobar, Rosa Sánchez Masenlli de Valdivieso, Teresa Fóster de Besa, Adela Prieto de Ossa, Carmela Montt de De La Jara, Adelaida Lachowski de Vial, Mercedes Barros de Garnham, Victoria Izaga de Ferrera, Elisa G. v. de Domínguez, Stella de Acheval de Patrón Costas, Pía de Sanz, Aurora B. de Medina, Eli Cahen, Luz Valdés de Bascuñán, Margarita B. de Palacios, E. de Capellaro, Ana De Fernández, Benigna Ramírez, Rosario de Vera, Alejandra V. de Iturriaga, Carmela Martínez, Ida K. de Scheihing, Emilia Laneri de Cambiaso, Luisa C. de Rossi, Elena C. de Le Roy, Rosa U. de Ugarte, Victoriana de San Martín, Teresa E. de Echeverría, Lucrecia Gana de Garcés, Amelia B. de De Caso, Filomena Valdés de Covarrubias, Mercedes S. de Araya, Filomena R. de Gamboa, Adelaida R. de Ruiz, Sara del Campo de Montt, Angela del Campo de Lavín, Mercedes Huidobro de Montt, Manuela Luco de Zañartu, María Walcker de Bravo, Natalí Kammerer de Carvallo, Lucrecia Bascuñán de Donoso, Luz Letelier de Letelier, Mercedes Echaurren de Matta, Pastoriza I. de Verdugo, Judith García Huidobro de Fóster, Sara García Huidobro de Guzmán, Ester Carrasco de Barros, Sara Lavín de Pérez de Arce, Clemencia R. de Lavín, Teresa I. de Espínola, Ester Espínola de González, Marta Nieto de Espínola, María Teresa Espínola de Rodríguez, Ernesta Moltedo de Muzio, Loreto Fernández de Huneeus, Aurelia M. de Menchaca, Matilde S. de Toro, Clotilde S. de Vianna, Carmela Jara.

Señoritas. — Alicia y Luz Ayala V., María Mercedes Muñoz Montt, Rebeca Soublette, Marta Lezaeta Barriga, Rosa, Rosario y Manuela Vera, Mercedes Martínez, Ana y Sixtina Araya Bravo, Ana Reyes Villalobos, Amelia y Teresa Valdés Freire, Rosa Veigtez G., Aurora Navarrete Castillo, Julia Castillo Urbistondo, Tarsila, Irma, Olga y Elena Ferrada, Elisa y Elena Riofrío, Mercedes Fernández y Fernández, Elvira y María Ugarte U., Josefina Fóster Recabarren, Teresa y Olga Besa Fóster, Adelina Ossa Prieto, Inés de la Jara Montt, Clementina Echeverría E., Ana, María e Isabel Garnham Barros, María, Rosa y Berta Fuenzalida, Teresa Garcés Gana, Sara Covarrubias Valdés, Tránsito, Bertha Collet, Zenaida Véliz, Nieves Avalos A., Dora Applegath, María Vial Lachowski, Eugenia Jordán S., Luisa Letelier León, Josefina León Luco, Adriana Recart, Edelmira Fabres, Laura y Rebeca Gamboa R., Mercedes Araya S., María Luisa Rodríguez Echeverría, Mariana, Regina, Olga Luz, Ana, Sofía Bravo Walcker, Julia y María Carvallo Kammerer, Hortensia Francola, Estela Arriagada, Julia Jaraquemada, Auristela Iturriaga, Violeta Rodríguez Espínola, Gabriela Echegaray, Blanca Covarrubias Ortúzar, Luisa Covarrubias Valdés, María Antonieta Giaconi, María Latham, Huneeus Fernández, Ana R. Jara.

Caballeros y jóvenes. — Juan Patron Costas (Argentina), doctor Alejandro Ayala, Rodolfo Medina, Washington Bascuñán, Tobías Azócar, Guillermo Soublette, Eduardo Rodríguez Vergara, Enrique Reyes del Río, Manuel Ruiz Valledor, Fernando Eyzaguirre E., Rafael de Ramón, Luis Labbé, Gregorio Fuenzalida, Manuel Figueroa Vial, Miguel Vera, Isidoro Iturriaga, J. Manuel Echaurren, Guillermo Ferrada, Ricardo S. Troncoso Puga, Juan Concha, Tránsito Collet, Juan Cambiaso, Adriano Donoso, Ponciano Sanz, Francisco Borobia, Francisco J. Román, Elías Cahen, Braulio Ortiz, Félix Moreno, Alberto Grez, Manuel Cubillos, Benito Bustamante, Daniel Palacios, Ernesto y Leonardo Capellaro, Eladio Fernández, Hugo Hermann, Adolfo Mozer, Max Gulland, Manuel Cádiz, Gerardo Galdames, Honorio Espínola, Atanasio Soto, Arturo Muñoz, Adolfo Scheihing, Eleodoro Olivarez, Pedro Rossomando, Francisco de Caso, Víctor Manuel Vera, Alberto Le Roy, Manuel Ossa Figueroa, Arturo Bravo Valdivieso, Tomás Ramírez Frías, Nicomedes 2.o Ossa, Rosamel Ramos, Irineo de la Jara, Tomás Rozas, Norberto J. Martínez, Jorge Villaseca, doctor Carlos Correa, comandante Arturo Acevedo, comandante Ismael Huerta, Romeo Escobar, Pedro Bassi, R. Mayo, Víctor Manuel Muñoz Montt, Guillermo de De La Jara Montt, Enrique y Vicente Vial Lachowski, Roberto Matta Tagle, Jorge Hormann, Teófilo Cerda, Pedro Valdés, Belarmino Fernández, Belisario Espínola, Rafael Rodríguez, Benjamín Subercaseaux Zañartu, Pedro Letelier Silva, Gabriel Letelier R., doctor Gilberto Infante, Roberto, Mario y Sergio Matta Tagle, Manuel Fóster Recabarren, Augusto Vianna, Francisco Garnham, César Ferrera, Alejandro Ayala V., Aníbal Bascuñán Valdés, Walter Windorff, Armando Palacios Bate, Humberto Ferrada, Alejandro Cerda Pedregal, Humberto Martínez, Octavio Jordán, Carlos Echeverría E., Arturo Cuadros, Teófilo Berríos, Agustín Garcés Gana, Jorge Araya S., Miguel Covarrubias Valdés, Darío Valenzuela, Juan Echeverría U., Samuel González Mandiola, Eugenio González Mandiola, Juan Giaconi, Luis Lavín Valdés, Eugenio Lavín, Guillermo Lavín, Jaime Agulló, José Alberto Bravo, Emilio Echegaray, Antonio Muzio, Camilo Giaconi, doctor V. Cádiz, Alberto Latham, Ireneo Jara.

Nota. — Tienen tomado departamentos hasta después de Semana Santa, las siguientes personas: señor Arturo Besa y señora, Ricardo Court y familia, Francisco de la Cerda Pedregal y familia, señora Margarita Sanfuentes de Herquíñigo, señora Ana Luisa Vergara de Covarrubias, señora Elisa Gana de Edwards, señor David Vives y familia, señor Lorenzo Elguín y familia, señor J. Congreve y familia, señora Melania R. de del Campo, señor Ramón Valdés Ortúzar, familia Garmendia, Reyes, Joaquín Echeñique e hija, señor Rafael Correa Ugarte y señora, señor Gabriel Edwignw y señora, señor Francisco Langlois y familia, señora Victoria Lira de Lira, señor Luciano Hoyoz y señora, señor Cecilio Molleda y señora, señor Fernando del Río, señor Luis de Castro, señor Joaquín Errázuriz, señor Angel Guarello y señora, señora Tulia Figueroa de Anguita e hija, señor Jorge Valenzuela y familia, señor Roberto Sánchez G. de la H. y familia, señor José Letelier Espínola y familia, señora Carmela Jara y familia, señor Juan Edwin Espie y familia, señor Luis Izquierdo, Alvaro Orrego Barros, señor Javier Varas Pérez y familia, y muchos otros.

OJO

LA GRAN BOTICA BRISTOL

llama la atención del público a que prefiere **VENDER MUCHO Y GANAR POCO** y que emplea **LA MEJOR CALIDAD Y A MENOR PRECIO** para el cliente en todos los productos.
Por esto nuestra clientela aumenta día a día.

VENTAS POR MAYOR Y MENOR.

TURNO PERMANENTE

Ahumada 323-Casilla 1538-Teléf. 1452

Gran Concurso "Seve de Lys"

El Domingo 7 de Abril inauguraremos un "Concurso" bajo las siguientes bases:
Se trata de contestar a estas dos preguntas que hace "SEVE DE LYS":

¡Cuál es el hombre que constituye su ideal, señorita!

¡Cuál es, en su concepto, la mujer ideal!

Las contestaciones a estás preguntas deben contener como máximum 60 palabras, y venir dirigidas a "CONCURSO "SEVE DE LYS", Casilla 2105.—Santiago".

Semanalmente se publicará una página con todas las colaboraciones que nos hallan sido remitidas.

Semanalmente premiaremos a las cuatro mejores composiciones con cuatro premios, consistentes en cuatro elegantes colecciones de los afamados productos de perfumerías

"SEVE DE LYS"

La primera página de colaboración la publicaremos el Domingo; exija en todas las farmacias y perfumerías

Crema "Seve de Lys" - Agua Blanca "Seve de Lys" - Polvo Graseoso "Seve de Lys"

PESCADO Y MARISCO

EL MERCADO, SAN ANTONIO 774—VENDE POR MAYOR y MENOR
Abierto de 7 a 12 y de 15 a 18—Domingos, de 7 a 12
Teléf. Inglés 2002 **Sociedad Nacional de Pesca**

PIANOS, los mejores
AUTOPIANOS con Themodist y de reproducción
Precios de réclame. Garantizo todos instrumentos. **Casa S. GARBIN. Moneda 827.** Entre Estado y San Antonio.

OSTRAS

LOS DEPOSITOS DE LOS CRIADEROS
FRANCO-CHILENOS
Calle Compañía 1284, Teléfono 1836.
Olympia, Huérfanos 1043, Teléfono 5096.
Mercado Central, mesa 58
empezarán a vender ostras diariamente desde el
Jueves 3 de Abril
En conformidad al decreto municipal, las ostras se venderán al peso.

L. DE S.

Boca fresca, dientes blancos,
y aliento puro, son la mejor carta de recomendación, y se obtienen con el uso de la celebrada
PASTA ESMALTINA

HOY Viernes y Mañana Sábado

Ultimos dos días de la más conveniente de nuestras ofertas por liquidar algunos lotes de buenos Catres de Bronce

CATRES DE BRONCE

Desde $ 162

Liquidamos un saldo de elegantes Catres de Bronce garantido, de la más alta novedad.

Nuestro

Depósito de Ventas, hace liquidaciones tan convenientes, que por sus precios ínfimos obtiene éxitos de los más sonados a cada final de temporada.

DEPOSITO DE LA FABRICA DE CATRES
2386 - DELICIAS - 2388 Esq. Av. ESPAÑA

Dr. A. CHIRIBOGA
DENTISTA
Consultas: de 10 a 12 y 16 a 18. Catedral 1290.

A. M. ROBERT
AHUMADA 200
NUEVO SURTIDO
Modelos de
Otoño e Invierno
— EN —
TRAJES SASTRE
ABRIGOS
BLUSAS, y
PIELES.

Au Printemps
DE PARIS

Lunes 7 actual y días siguientes, a más de las novedades llegadas últimamente, expondremos un selecto surtido de artículos para

LUTO

recién recibidos de la Casa de París.

CALLE MERCED 733-A
Entre San Antonio y Claras

Señora o Señorita

¿Es Ud. alta o baja? ¿Es Ud. gruesa o delgada?
No importa; para el caso es lo mismo.

Deseamos que sus atractivos no sólo se preserven sino que se realcen, y para el caso, nos ofrecemos como cooperadores. Venga á esta su Casa y vea la

SECCION CORSES

donde hallará cuanto pueda desear.

¿Quiere poner un poco de atención? Gracias; lea Ud.:

CORSE-FAJA, muy moderno, tela muy sólida (lavable)...	$ 8.50
CORSE rica tela, rosa y celeste, corto de busto y largo de cadera..	$ 10.50
CORSES de telas variadas, todos de formas muy nuevas, saldamos a...	$ 12.50
CORSES de ricas telas lisa y labradas, formas modernísimas, 18, 16 y...	$ 15.00
CORSES finos formas correctísimas y variadas, a 24, 22 y...	$ 20.00
CORSES fajas con y sin elástico, variedad de formas, a 30, 27 y...	$ 25.00
CORSES, FAJAS, CINTURAS de infinidad de formas, en telas lisas o labradas. Mallas, Tricot, con y sin seda, a 60, 50, 40 y	$ 30.00
CORSES y PETOS para niñitas y jovencitas, variedad de formas y diferentes tamaños, desde...	$ 3.80
ESPALDERAS ORTOPEDICAS para corregir defectos físicos, desde...	$ 6.50
SOSTEN-SENOS, prenda indispensable para mantener la correcta línea del busto en muchas formas y diversidad de formas, desde...	$ 3.50

Somos fabricantes de todos estos artículos, y como la mercadería va directamente de nuestros talleres al comprador, los precios son más bajos que los de otras casas.

En la Sección Ropa Blanca

hallará cuanto pueda desear la dama más exquisita

LAS NOVIAS

pueden llenar su canastilla de boda con las prendas más delicadas, ya en juego de 5, 4 ó 3 piezas, o si no piezas sueltas; visítenos con su mamá o más bien con su papá, y saldrá encantada con la compra.

Le recordaré su **CORSE DE NOVIA**, esto es indispensable.

LA COLMENA

ESTADO 37 AL 53

Peletería Colón

NOVEDADES DE INVIERNO

Señoras y Señoritas

Les conviene por la ELEGANCIA y BUEN GUSTO visitar nuestro moderno establecimiento.

PELETERIA COLON

PELETERIA COLON

Ponemos a disposición de nuestra selecta clientela las

Ultimas Creaciones en PIELES FINAS

Inmenso surtido en MODELOS y FIGURINES

Ventas por Mayor y Menor

Citamos algunas Pieles de Moda

PECANS, última moda gran chic.
RENARDS, noir, sitka, Alaska.
ZIBELINE, Bleu fumme, Blanc, etc.
PUTOIS, de France y Russie.
MARTRES, de France.
VISON, de Canadá.
SKUNG, de Canadá y Argentina.

NUESTRO TALLER
Es el mejor montado y más moderno para confecciones, transformaciones y composturas
TRABAJOS GARANTIDOS
PRECIOS MODICOS

REALIZACION TOTAL
Blusas seda, Jersey seda y lana Batas finas, etc., etc.
Medias francesas seda negra, el par a $ 20 y $ 25.
ACUDID

ASTRAKAN, moires, etc.
PETIT GRIS, fonce, claire, etc.
PETIT GRIS ZIBELINE.
HERMINES, blanc blanc.
CIVETS.
LOUTRES HUDSON, Extra.
COLOMBIA.
TOUPES de France.
Etc., Etc., Etc.

Ahumada 226

ARMERIA BELGA DE JUAN SEYLER

Casa fundada en 1886 :: La más grande de la costa del Pacífico

CAZADORES

Ya llegó la temporada!! No deje de visitar mis Casas, donde hay más de 100 modelos diferentes en Escopetas belgas, francesas, inglesas, americanas, etc.

Pídase Catálogos

YA LLEGARON!

Tiros hechos

REMINGTON

en pólvora negra y sin humo. New Club, Remington y Nitro Club.

Tiros hechos

WINCHESTER

en pólvora negra y sin humo.

GRAN SURTIDO en Cinturones, Morrales, Máquinas para hacer tiros, Máquinas para fulminantes, etc., etc., Cartuchos vacíos completos en todos los calibres, Fulminantes de todas clases para idem, Pólvora inglesa FFF legítima y Munición.

MANUEL RODRIGUEZ 71

Edificio propio. Actualmente en ensanche y transformación, **donde hay un descuento extra de 10%.**

AHUMADA 72

Casilla 1645 - SANTIAGO - Teléfono Ing. 1783, Nacional 488

Valparaiso, CONDELL 353: nuevo

ALUMNOS DEL CONSERVATORIO NACIONAL DE MUSICA

No olvidéis que en

AHUMADA 99 ESQ. MONEDA

se encuentran todos los **Métodos y Estudios** según el Plan.

Además de los PRECIOS BAJISIMOS hacemos rebajas especiales.

Comparad las ediciones que vendemos NOSOTROS con las de otras casas, y notaréis la gran DIFERENCIA.

Grimm & Kern

NOTA. — Recomendamos antes de comprar en otra parte consultar nuestros precios.

ARRIENDO

chalet con altos y plantaciones, situado en Los Guindos. $ 50 al mes o se vende, con facilidades de pago.

Tratar:

COMPAÑIA 1065, Ofic. 8

Tuberculosos

Sacarosa Lo Monaco

El único remedio eficaz contra esa dolencia.

Ventas por mayor y al detalle.

AHUMADA 50

4-D

NINGUN REMEDIO conocido hasta hoy no ha obtenido tanto éxito en Francia ni en el Extranjero como EL

ESPECÍFICO BEJEAN

Es el más Poderoso Preventivo y Curativo de la **GOTA** y de todas las **AFECCIONES REUMATISMALES** AGUDAS ó CRÓNICAS

48 HORAS bastan para apaciguar los accesos los más violentos sin temor de trasladar el mal.

Envío franco de la Noticia sobre pedido.

Depósito general:
PARIS, 30, Rue des Francs Bourgeois
y todas buenas Farmacias y Droguerías

HACHAS

Acabamos de recibir una partida de:

Hachas Labradoras y para Montes

Mercería Santiago

Ahumada 368-376 Casilla 97 D

Vacas paridas

DE LECHERIA, TOROS DURHAM MUY MESTIZOS

Vende:

Luis Larraín Bulnes

HUERFANOS 1326

x-1928-4-d

Ferrocarril Transandino de Chile

Servicio internacional de pasajeros y carga entre Chile y Argentina.

PARA TARIFAS, ITINERARIOS E INFORMES

Dirigirse a calle Morandé 291, Santiago

CASILLA 198.— TELEFONO INGLES 695

W. WILSON BRIDGE,
Agente.

INFORMACIONES DEL EXTERIOR

Servicios de **NUESTROS CORRESPONSALES ESPECIALES**, vías Eastern y Colón, y de "The Associated Press", vía Colón.

DIVERSOS DESACUERDOS SURGEN EN LOS DEBATES DEL CONSEJO DE LOS CUATRO, DIFICULTANDO LA PREPARACION DEL TRATADO DE PAZ PRELIMINAR

En la Cámara de los Comunes se exige al Gobierno que prescinda de contemplaciones al pedir indemnización de guerra a Alemania, desechando las influencias de los Estados Unidos

El Ministro de Guerra de los Estados Unidos llega a Roma

España declara al Presidente Wilson sus buenas disposiciones para ingresar a la Liga de las Naciones

ASCENSOS OTORGADOS A JELLICOE Y BEATTY

LONDRES, 3. — El Rey ha prestado su aprobación a la promoción de Jellicoe y Beatty al grado de almirantes de la flota, como recompensa de los servicios distinguidos que han prestado durante la guerra.

CLAUSULAS CUYA INSERCION EN EL TRATADO SERA SOLICITADO POR LA COMISION DE LEGISLACION INTERNACIONAL DEL TRABAJO

PARIS, 3.— Se sabe que la Comisión de Legislación Internacional del Trabajo propone insertar en el tratado de paz algunas cláusulas que establezcan el derecho de asociación entre patrones y obreros, la prohibición de hacer trabajar a los menores de catorce años, salario igual para hombres y mujeres que hagan la misma labor, un día de descanso a la semana, limitación de la jornada de trabajo a ocho horas y garantía para los operarios extranjeros de que gozarán de los mismos beneficios, en cuanto a seguros, que los obreros nacionales.

ESPAÑA DESEA INGRESAR A LA LIGA DE LAS NACIONES

PARIS, 3.— El Embajador de España en París, señor de León, ha comunicado al Presidente Wilson, per medio de una carta fechada el 31 de Marzo, que España desea adherirse a la Liga de las Naciones.

España y la Liga de las Naciones

CARTA DEL EMBAJADOR DE ESPAÑA EN PARIS AL PRESIDENTE WILSON

PARIS, 3.—La carta enviada por el Embajador de España en esta capital al Presidente Wilson, comunicándole los deseos de España de ingresar a la Liga de las Naciones, es del siguiente tenor:

"Señor Presidente: El Gobierno de Su Majestad me ha encargado hacer a Vuestra Excelencia, como Presidente de la Comisión especial de la Liga de las Naciones de la Conferencia de Paz, la siguiente declaración:

"El delegado español, presente a las reuniones que se verificaron en París los días 20 y 21 de Marzo próximo pasado ha comunicado al Gobierno de Su Majestad los sentimientos observados en esas reuniones por los miembros de la Comisión Especial de la Conferencia de Paz, que tiene a su cargo la preparación de la Liga de las Naciones, y las explicaciones dadas con respecto a varios artículos de la proyectada Constitución sobre los cuales la Comisión del Senado encargada de su estudio deseaba consultar han permitido arrojar luz sobre ese documento.

"Nuestro delegado dijo, además, que Lord Robert Cecil, delegado británico declaró al finalizar las sesiones que no creía prematuro declarar que los gobiernos aliados darían la bienvenida dentro de la Liga a todos los países neutrales cuyos representantes se encontraban presentes a las reuniones.

"El Gobierno de Su Majestad ha tomado nota de todas esas declaraciones y tiene la satisfacción y el placer de prestar su adhesión a esa Constitución en lo que se refiere a sus principios esenciales.

"Aceptando la hipótesis de que en el nuevo texto que será presentado a la Conferencia de Paz, esos principios no serán cambiados en sus líneas generales y que, además, el examen de las enmiendas propuestas facilitará la introducción de algunos cambios de detalles, los que se estiman dignos de una atención especial, el Gobierno de Su Majestad tendrá la mayor satisfacción en secundar dicha Liga que tendrá una importancia transcendental.

"Cuando sea conveniente solicitará de las Cortes la autorización necesaria para unirse en colaboración con los Gobiernos representados en la Conferencia de Paz y llegar a ser uno de los miembros de la Sociedad de las Naciones".

Críticas al Gobierno inglés

ACERCA DE LA INDEMNIZACION QUE SE EXIGIRA A ALEMANIA

LONDRES, 3.—En la sesión celebrada anoche por la Cámara de los Comunes, el Gobierno fué blanco de muchas críticas referentes al monto de la indemnización que se exigirá a Alemania.

El coronel Claude Lowther, unionista, declaró que los delegados a la Conferencia de la Paz necesitaban recordar que la mayoría de los miembros de la Cámara de los Comunes se había comprometido solemnemente a exigir de Alemania el pago de los daños causados, íntegramente.

Declaró que confiaba en que Gran Bretaña no se dejaría halagar por los Estados Unidos y que no se doblegaría ante el Presidente Wilson, de quien dijo que podía contemplar filosóficamente las dificultades financieras de todos los países con excepción del propio.

Mr. Bonar Law, representante del Gobierno, presente a la sesión, declaró que no se había llegado a ninguna decisión sobre el monto de la suma que se exigiría de Alemania. Agregó que el propósito del gobierno era obtener cuanto Alemania fuera capaz de pagar, y que no se dejaría en ningún caso influenciar por el Presidente de los Estados Unidos.

"No sería justo, dijo, nos trazara nuestra norma de conducta, ni que nosotros nos dejásemos influenciar."

UNA COLONIA DE EX-MARINOS Y SOLDADOS BRITANICOS

LONDRES, 3.—Sir R. Horne, Ministro de Trabajo, ha declarado que el Gobierno está recibiendo informaciones de una comisión de peritos encargada de hacer estudios acerca de la posibilidad de formar una colonia, compuesta de antiguos miembros del Ejército y de la Marina, para fomentar el cultivo del Lino en el Africa Oriental Británica, con lo que se formaría una considerable fuente de entradas para el Estado.

La primera reunión

DE LAS DELEGACIONES FINANCIERAS ALIADA Y ALEMANA

PARIS, 3.—La primera reunión de la Comisión financiera aliada con los delegados financieros alemanes, verificada en Senils, se limitó a un cambio de ideas.

La conferencia continuará mañana.

EN FAVOR DE LA INCLUSION DE LA CONSTITUCION DE LA LIGA DE LAS NACIONES EN EL TRATADO PRELIMINAR DE PAZ

LONDRES, 3.— Una Conferencia Nacional, realizada bajo los auspicios del Congreso de los Trade Union y del Partido Laborista, aprobó por unanimidad una moción pidiendo que la Constitución de la Liga de las Naciones forme parte del tratado preliminar de Paz.

PETICIONES QUE HARA RUSIA A LOS ALIADOS

WASHINGTON, 3.—La Embajada rusa ha anunciado que los representantes financieros rusos en París han preparado una declaración en que dan a conocer las principales necesidades de los Gobiernos nacionales rusos, pidiendo una pronta ayuda conjunta de los aliados para la reconstrucción financiera y económica y también una indemnización parcial de parte de Alemania.

SE DESCUBRE EL PUNTO EN QUE SE HALLABA EL "U 56"

MADRID 3.— Anuncian de Santander que se ha descubierto el punto en que se hallaba anclado el submarino alemán "U 56".

Se encontraron 18 cañones, explosivos, y dos torpedos. Los buzos continúan sus investigaciones.

f6mn

Las sesiones del Consejo de los Cuatro

Falta de resultados positivos

PARIS, 3.—El Presidente Wilson y los premiers Lloyd George, Clemenceau y Orlando, continuaron sus discusiones en la residencia del Presidente Wilson el día de hoy.

Otros de los organismos del Congreso de Paz celebraron igualmente sesiones. Todas estas conferencias estaban destinadas a eliminar los obstáculos que todavía se encuentran en el camino de la paz.

Estas reuniones han tenido lugar en medio de una nueva ola de aprensión, que se ha extendido por los círculos de la Conferencia de Paz, debido a la falta de resultados tangibles, después que el Consejo de los Cuatro ha trabajado continuamente durante diez días.

Esto ha sido acompañado por bien fundadas observaciones, proporcionadas por aquellos que están en constante contacto con el Consejo de los Cuatro, observaciones que demuestran que la situación, si no es desesperada, por menos es seria, a causa de fundamentales diferencias de opinión respecto al arreglo de la frontera franco-alemana y de la frontera oriental de Polonia.

Uno de los expertos norteamericanos, que constantemente ha sido consultado sobre diferentes cuestiones por el Consejo, ha declarado que la situación se presenta extremadamente difícil, especialmente en lo referente a la frontera occidental de Alemania.

El Presidente Wilson desea hacer todo lo posible para asegurar la seguridad de Francia. Según las estipulaciones del armisticio, Francia quedaría protegida militarmente por el curso del Rhin y una faja de cincuenta kilómetros al este del río; pero esto no se considera ahora suficiente y las reclamaciones posteriores dejan la convicción que desean ir más allá con respecto a seguridades militares y control territorial. El Presidente Wilson no desea ir tan lejos, pues esto crearía una nueva Alsacia-Lorena. La situación se encuentra en ese punto y su solución se retardará hasta que se encuentre un término medio.

EL SECRETARIO DE LA MARINA DE LOS ESTADOS UNIDOS, LLEGA A ROMA

ROMA, 3.—El Secretario de Marina de los Estados Unidos, Mr. Daniels, llegó hoy a esta ciudad, donde permanecerá hasta el Lunes, para conferenciar con las autoridades italianas acerca de los problemas post-bélicos de Italia, especialmente sobre el carbón y el tonelaje.

EL NOMBRAMIENTO DEL GENERAL SMUTS PARA QUE INVESTIGUE SOBRE LA SITUACION DE HUNGRIA

Comentarios de París

PARIS, 3.—Tanto "Le Matin" como "Le Journal" califican los acontecimientos desarrollados ayer en los Círculos de la Conferencia de Paz, como "grandes acontecimientos".

Los diarios observan que el Consejo de los Cuatro ha dado a la publicidad un comunicado, pero, dicen, "fué sólo para decirnos que Smuts va a investigar a Hungría."

Los diarios mencionados condenan el nombramiento del general Smuts, recodrdando el pésimo modo que tuvo de conducir en Suiza las negociaciones con el conde Mensdorff, Embajador austriaco, a principios de 1918, declarando que Smuts hizo cuanto podía hacerse para que no resultaran las negociaciones entabladas por el Austria en favor de una paz separada. Los comentadores ven en el anuncio de la misión Smuts una nueva dilación del Congreso de Paz, agregando que esa medida ha causado mayor desengaño después de las esperanzas que habían surgido con el reciente llamamiento hecho al general Mangin para que se presentara a la Conferencia. El general Mangin, hombre de acción, regresa ahora a sus cuarteles generales del Rhin.

EL LEVANTAMIENTO DEL BLOQUEO EN EL ADRIATICO

ROMA, 3.—En los círculos marítimos se comenta desfavorablemente el levantamiento del bloqueo en el Adriático, siendo que quedan aún 15,000 minas flotantes que no han sido recogidas.

Durante el bloqueo las unidades de la flota guiaban a los buques mercantes, mientras que ahora éstos se ven obligados a afrontar solos los peligros de las zonas minadas.

OFICIALES PREMIADOS CON LA MEDALLA DE SERVICIO DISTINGUIDO

WASHINGTON, 3.— El Departamento de Guerra ha dado a la publicidad una lista con los nombres de veinte oficiales que han sido premiado con la medalla de servicios distinguidos, por sus méritos excepcionales en la guerra.

En esa lista figuran los mayores-generales, Leonard Wood, Hugh Scott, John Morrison y el general japonés Omani.

LOS PROBLEMAS ECONOMICOS DE LA PAZ

ALIMENTOS PARA ALEMANIA

HAMBURGO, 3. — Un vapor norteamericano zarpó hoy de Cuxhaven con destino a Hamburgo llevando un cargamento de alimentos.

El ex-crucero alemán "Wolf", zarpó hoy de Hamburgo, después de haber recuperado sus características de nave mercante.

LOS NUEVOS ESTADOS LIBRES

La situación en la Polonia Oriental

Reinan el hambre y las epidemias

WASHINGTON, 3.— Un cablegrama enviado desde Varsovia por la misión de la Cruz Roja norteamericana, que acaba de realizar una jira de inspección en Polonia, recorriendo 1,500 millas y distribuyendo alimentos, ropas y medicinas en veinte ciudades y numerosas aldeas, al Cuartel General de la Cruz Roja en esta ciudad, suministra informes acerca de la extensión de la miseria en todo el este de Polonia.

La misión encontró a la población careciendo prácticamente de todos los elementos necesarios a la vida, y sumergida en la mayor miseria. Según informa, miles de enfermos fallecen a consecuencia de las epidemias de tifus, viruelas y tracoma, y algunas ciudades han quedado virtualmente desiertas como consecuencia de las enfermedades.

La comisión declara haber encontrado una pequeña aldea, en el distrito de Kowel en que sólo quedaban 120 personas de una población de mil, habiendo fallecido las demás a consecuencia del hambre y de las enfermedades.

LOS PROBLEMAS SOCIALES

PADEREWSKI POSTERGA SU VIAJE A PARIS

GINEBRA, 3.— La Agencia Polaca en Lausanne ha declarado que los alemanes están destruyendo sistemáticamente las industrias en la Alta Silesia, tomando todo lo que pueden llevarse de las fábricas.

Debido al carácter de gravedad que reviste la situación, el premier Paderewski ha postergado su viaje a París.

MOCION APROBADA POR EL CONGRESO DE LOS TRADES UNION

LONDRES, 3.— Por aclamación fué aprobada en el Congreso de los Trades Union una moción pidiendo que se retirasen todas las tropas británicas que se encuentran en Rusia, el levantamiento del bloqueo, el retiro del proyecto de conscripción militar en el Parlamento y la liberación de los impugnadores concientes del servicio militar obligatorio.

Mr. Smillie, leader de los mineros, declaró que éstos se declararían en huelga para obtener el retiro del proyecto de conscripción y el levantamiento del bloqueo.

El Ministro de Guerra, Mr. Churchill, anunció en la Cámara de los Comunes que el Gobierno había resuelto liberar a los impugnadores concientes que han servido dos años en la cárcel.

LA SITUACION EN RUSIA

LA EXTENSION DEL MAXIMALISMO EN UKRANIA

Declaraciones del primer Ministro

VIENA, 3.— El corresponsal de "The Associated Press", que acaba de regresar de una jira por Ukrania, ha declarado que, a pesar de la abundancia de alimentos con que cuenta el país el maximalismo se extiende debido al dinero con que cuenta para su propanga y que es enviado desde Moscou, empleándose en fomentar la agitación y comprar las tropas.

El premier ukraniano Ostapincho, hizo al corresponsal la siguiente declaración: "Los aliados creen que nosotros podemos unirnos a los rusos, pero esto jamás sucederá. Tenemos bastante sentido común para darnos cuenta que todos los rusos, incluyendo a Tolstoi, son unos locos, y que nada bueno podrá nunca salir de Rusia, ya sea en el orden social o político. Los maximalistas son locos de la misma especie, pero nosotros, los ukranianos, somos más europeos."

El Gobierno de Lenin

NO HA HECHO PROPOSICIONES DE PAZ

LONDRES, 3.—Mr. Bonar Law declaró en la Cámara de los Comunes que, a su juicio las noticias de que Lenin y el Gobierno maximalista de Rusia hubieran hecho proposiciones de paz por intermedio de los norteamericanos carecían absolutamente de fundamento.

El Gobierno no ha oído ninguna palabra en ese sentido.

REPRESION DE DISTURBIOS EN PETROGRAD

WASHINGTON, 3.— Las informaciones que da la prensa sueca acerca de los desórdenes de los trabajadores en Petrograd, y que han sido transmitidas al Departamento de Estado, indican que cuando los marineros dieron orden de rechazar a los obreros, se llamó a tropas chinas, las cuales cargaron sobre los obreros, usando granadas de mano.

FRUTOS DE LA CAMPAÑA ANTI-MAXIMALISTA EN EL CAUCASO

LONDRES 3.— Según informaciones oficiales, el Cáucaso setentrional, desde el Mar Caspio hasta el Mar Negro, se encuentra completamente libre de maximalistas, como resultado de la campaña llevada a cabo con todo éxito por el general Denikine en esa región.

La toma de Vladikavkaz, el 28 de Enero, por las tropas del general Shkuro, completó la campaña contra los maximalistas, en la cual cayeron prisioneros 50.000 hombres, y se tomaron 2.000 cañones, 100 locomotoras, y millares de carros de ferrocarril.

LAS OPERACIONES EN LA RUSIA SEPTENTRIONAL

Mala situación de las fuerzas aliadas

LONDRES, 3.—La situación en la región de Mourmansk, en el norte de Rusia, está causando considerable ansiedad a las autoridades británicas.

Se ha anunciado que refuerzos británicos seguirán inmediatamente a los norteamericanos que van en viaje al norte de Rusia.

Con respecto al frente de Arcángel, se ha hecho presente que, mientras que los aliados están aislados entre los hielos, los maximalistas parecen estar determinados a arrojarlos al mar.

Los maximalistas son numéricamente superiores en la sección del río Dwina, lo que les da una considerable ventaja.

Por lo tanto, creen los militares que los aliados tienen por delante una pesada tarea, necesitando de refuerzos, o que se les releve a la mayor brevedad posible.

INFORMACIONES GENERALES

Revolución en Abisinia

ADIS ABBEBA, 3.—Ha estallado una revolución en Abisinia. El nieto del Rey Johannes II, se ha proclamado Rey, con el nombre de Teodoro.

El Gobernador Tejon, de Dediazmach, también se ha rebelado contra el Gobierno, anunciando su propósito de enviar una misión a París, con el fin de gestionar la admisión de Abisinia en la Liga de las Naciones.

LA ANUNCIADA REVOLUCION REPUBLICANA EN SERBIA

Desmentido de la Legación sureslava en Washington

WASHINGTON, 3.— La Legación sureslava en esta capital ha desmentido formalmente las noticias procedentes de Roma que anuncian que la República ha sido proclamada en Belgrado.

La Legación califica esas noticias de elementos de propaganda italiana.

ORGANIZACION DE BANQUEROS JAPONESES Y NORTEAMERICANOS PARA EL DESARROLLO DE CHINA Y SIBERIA

SAN FRANCISCO, 3.—El desarrollo de China y de Siberia será llevado a cabo por medio de una organización de los principales financistas y banqueros del Japón y de los Estados Unidos, según declaraciones de los señores Mochizuki y Ozaki, miembros del Parlamento japonés, que se hallan de visita en los Estados Unidos, con el propósito de estudiar sus condiciones políticas, antes de continuar viaje a París, donde van sin misión oficial alguna.

PETICION DE INDEPENDENCIA DE COREA, QUE SERA PRESENTADA AL CONGRESO DE PAZ

PARIS, 3.—Una delegación, presidida por Kimsic Kimo, en representación de la Nueva Sociedad de Jóvenes Coreanos, presentará a la Conferencia de Paz una petición en favor del reconocimiento de la independencia de Corea, antes de fines de la semana.

El presidente de la delegación ha declarado que esta petición representa los vehementes deseos de casi toda la nación coreana, como lo manifiesta el actual movimiento, bastante extendido, de resistencia pasiva.

Acompaña al documento un largo memorándum, en que se da cuenta de la anunciada injusticia e impopularidad de la dominación japonesa y de las duras medidas con que se dice que los japoneses tratan de reprimir el movimiento de liberación nacional.

LLEGADA DE UN EX-EMBAJADOR RUSO EN LOS ESTADOS UNIDOS

NUEVA YORK, 3.—El barón Rohen, ex-Embajador de Rusia en los Estados Unidos, ha llegado a esta ciudad sin anuncio previo, acompañado de su familia. El ex-embajador huyó de Rusia en Mayo del año pasado, en dirección a Suecia.

DURANTE LA VISTA DEL PROCESO HUMBERT

PARIS, 3.—Mientras explicaba la compra que había hecho de "Le Journal", en la sesión de hoy de la Corte, M. Humbert se exitó violentamente, gesticulando, golpeando la barra.

El acusado describió con prolijidad su campaña patriótica.

Declaró que su libro "Estamos defendidos", había sido traducido al alemán sin que él tuviera conocimiento de ello.

LA REVOLUCION CENTRO-EUROPEA

LA SITUACION INTERNA DE ALEMANIA

Posibilidad de que se mantenga el actual Gobierno. — Contribuciones pedidas para el mantenimiento del Ejército.

PARIS 3.— Los observadores competentes de Alemania y de otros países se manifiestan preocupados por los desórdenes económicos y políticos de Alemania, y de la situación revolucionaria por ellos producida.

Para usar el epigrama atribuído a von Bernstorff, "en Alemania todo es seguro, excepto la incertidumbre del mañana."

Un corresponsal de la "Associated Press", después de permanecer estudiando durante seis semanas las condiciones de Alemania, dejó el país con la impresión determinada de que el actual gobierno de coalición no está de ningún modo seguro, aunque por el momento mantiene el control de la situación.

No hay otra alternativa que la de una administración radical socialista, posiblemente con fuertes tendencias hacia la República del Soviet, en caso de que sea derribado el actual Gobierno.

Es casi seguro que se renovarán las actividades maximalistas contra el actual régimen, por medio de nuevas huelgas. Aunque gran número de personas se opone al Gobierno maximalista, estas personas son sólo una pequeña fuerza, en comparación con los voluntarios del Ministro de Defensa, Noske, pues, las masas son demasiado apáticas para ofrecer otra cosa que una ayuda pasiva, llegado el caso.

Mientras que las tropas del Ministro Noske, son capaces de dominar a los maximalistas, siempre que éstos se mantengan provocando levantamientos parciales, es difícil que consigan mantener el control, en caso de que los maximalistas se reunan en una sola huelga e insurrección general.

Si los maximalistas no son capaces de organizar un movimiento semejante, el Gobierno probablemente podrá mantenerse hasta la firma del tratado de paz.

Las tropas del Ministro de Defensa llegan a 50 o 60 mil, pero esto es una guarnición insuficiente para todos los centros de desórdenes, a un tiempo.

Por lo tanto, el Ministro se ve obligado a llevar las tropas desde uno de los teatros de desórdenes al otro, manteniendo las tropas en constante movimiento; y ni aún este pequeño ejército lo puede pagar con facilidad el Gobierno, buscando contribuciones voluntarias en las empresas industriales y financieras.

Los dueños de las fábricas de Berlín, reunieron en una tarde cinco millones de marcos para las tropas, y los grandes bancos juntaron una suma parecida. Esta es tan sólo una de las muchas contribuciones levantadas en diversas partes y ocasiones.

EL PRECIO DE LOS HOTELES EN BUDAPEST

GINEBRA, 3.— Se anuncia que el Domingo pasado, una comisión de la Comuna de Budapest visitó el Hotel de Hungría, preguntando a los huéspedes cuanto pagaban.

Al constertársele que pagaban dieciocho coronas diarias, la comisión declaró que eso era un robo y que en adelante sólo pagarían una corona diaria.

MEDIDAS ADOPTADAS POR EL MINISTERIO DE HACIENDA POPULAR

GINEBRA, 3.— El Ministerio de Hacienda de Hungría ha fijado las siguientes equivalencias para las monedas extranjeras: un dolar vale quince coronas; y una libra inglesa, 72 coronas.

Además ha ordenado que el oro de las joyerías y todas las piedras preciosas cuyo valor exceda de 2.000 coronas sean entregados al Estado. Las sociedades de seguro han sido socializadas.

LA SITUACION CREADA EN HUNGRIA

GINEBRA, 3.— Las iglesias de Transilvania, han sido convertidas en Music-Halls, y las mejores de ellas han sido reservadas para los proletarios.

Los funcionarios del Gobierno no pagan el alquiler de sus casas y tienen preferencia en la distribución de alimentos y vestuario.

Las tropas francesas e italianas han sido enviadas a sus propias fronteras. El comandante británico, mayor Free quedará en Budapest hasta que un vapor que recorra el curso del Danubio embarquen a los británicos, aliado y neutrales que deseen abandonar el país.

HUELGA DE OPERARIOS DE LA INDUSTRIA METALURGICA

BERLIN, 3.— La "Zeitung Ammitag" anuncia que la huelga de los operarios de las industrias metalúrgicas de Berlín envuelve a 30.000 trabajadores.

OBREROS QUE SE DECLARAN EN HUELGA

COPENHAGUE, 3.—Un despacho procedente de Mulheimon, en ee distrito de Ruhr anuncia que todos los obreros empleados en las grandes plantas metalúrgicas de la compañía Thyssen se han declarado en huelga.

SE PROCLAMA EL ESTADO DE SITIO EN SENSBURG

COPENHAGUE, 3.—Un despacho de Berlín anuncia que después de un severo combate entre las tropas del Gobierno y los elementos perturbadores, combates en que se emplearon ametralladoras y granadas de mano, el estado de sitio ha sido proclamado en la ciudad de Sensburg.

Hay numerosos heridos.

DETENCIONES EN BUDAPEST

La situación de los antiguos nobles

BERLIN, 3.—Comunican de Budapest que el pueblo se excita cada vez más. 140 proemientes políticos, entre los que se cuentan a Sztepreny, ex-Ministro de Comercio, y al conde Karolyi han sido detenidos. Ambos corren peligro de ser sentenciados a muerte.

El barón Hatwang, ex-millonario y propietario de un periódico, es ahora escribiente en una oficina privada y numerosos otros miembros de la nobleza, cuyos bienes han sido confiscados se dedican ahora a las humildes labores de traperos.

AMENAZAN CON UNA HUELGA

BERLIN, 3.—Los proletarios radicales amenazan nuevamente con una huelga política que coincidiría con la reunión del Congreso de los Soviets que se verificará en la próxima semana.

PETICION PRESENTADA POR EL PARTIDO DEMOCRATA DE HAMBURGO

HAMBURGO, 3.—El Comité local del Partido Demócrata ha dirigido una petición a los directores de la Bolsa solicitando que se autorice a las mujeres para efectuar operaciones en el comercio de las harinas, basando su solicitud en la igualdad de los sexos.

OFENSIVA MAXIMALISTA EN LA PRUSIA ORIENTAL

LONDRES, 3.—Según noticias recibidas de Berlín por la "Exchange Telegraph Co.", los alemanes están resistiendo una ofensiva maximalista en la Prusia Oriental.

150,000 obreros de las fábricas metalúrgicas de Berlín se han declarado en huelga, ayer en la tarde.

SUSPENSION DEL JEFE DE LAS FUERZAS DE BERLIN

BERLIN, 3.—Según informaciones publicadas por la "Vossische Zeitung", el Ministro de Defensa, Noske, suspendió hasta nueva orden al comandante de las fuerzas de Berlín, Klajunde, a causa de graves errores cometidos.

Se cree que la causa de suspensión ha sido alguna dificultad financiera.

ESFUERZOS DEL GOBIERNO DE HUNGRIA PARA ESTABILIZAR LA SITUACION DEL PAIS

BUDAPEST, 3.—El Gobierno comunista hace todos los esfuerzos posibles para estabilizar las condiciones del país. Sin embargo, los pesimistas declaran que el Gobierno durará menos de un mes, haciendo presente que su éxito depende en parte del éxito que tenga el ejército maximalista ruso en su propósito de establecer una comunicación desde Kiev en dirección a Budapest, atravesando la Besarabia y la Bukovina.

El Ministro de Relaciones Exteriores, Bela Kun, recibe cada día centenares de telegramas, entre ellos mensajes de Lenin.

Bela Kun recibe con toda libertad a los periodistas, pero ha ordenado que sus despachos sean sometidos a la censura, para suprimir parte del material que se manda, pues las líneas telegráficas ya están sobrecargadas, tanto como para eliminar las partes que se presten a objeciones.

El mismo personaje ha declarado

BOMBAS
GOULDS
Molinos a viento CHALLENGE
Turbinas Leffel
MORRISON & Co.
AHUMADA 65-67 y 77 -:- Casilla 212
SANTIAGO
El BUICK es un magnifico auto

Brillantes
COMPRA
LA SAN JUAN DE DIOS
DELICIAS 745

que son falsas las noticias de asesinatos y desórdenes, la de que diecinueve de los veinticuatro miembros del Gobierno sean judíos.

Los disturbios en Franckfort

LAS TROPAS SITUADAS FRENTE A COBLENZA SE DIRIGEN A APACIGUAR LOS DESORDENES

COBLENZA, 3.—Los alemanes que se encuentran frente a la cabeza del puente de Coblenza marchan sobre Francfort, con el fin de dominar los desórdenes maximalistas de esa ciudad.

Antes de entrar a la ciudad, que está dentro de la zona neutral, más allá de la cabeza de puente de Maguncia, ocupada por los franceses, los militares alemanes obtuvieron permiso del comando del 10.o Ejército francés.

De acuerdo con informaciones obtenidas en el Cuartel General norteamericano, los distrurbios de Francfort se hicieron serios el Martes, día en que los obreros se agruparon en las calles; y una multitud, compuesta de 10 mil hombres, comenzó a desfilar. La muchedumbre se apoderó por asalto de algunos grandes almacenes, y muchos comenzaron a llenar canastos y sacos con diversas clases de alimentos.

Se siguió una lucha en las calles, en la que las autoridades mantuvieron el control de la situación, después fueron llamadas las tropas que se encontraban frente a la cabeza del puente ocupada por los norteamericanos.

ITALIA

ROMA, 3.—**Llegada del Rey.** — El Rey ha llegado a esta capital, de regreso de la zona de guerra.

Grandes temporales. — Grandes temporales reinan en el Adriático y en el Mediterráneo. Los buques se refugian en los puertos.

Detención de malhechores. — La policía de Nápoles detuvo a 40 infractores a las leyes, en su mayoría desertores, que tenían aterrorizada a la población de Poggioseole y aldeas vecinas.

ESPAÑA

MADRID, 3.—**La Reina es operada.**—Hoy se anunció que la Reina sufrió ayer una pequeña operación, con resultados satisfactorios.

MADRID, 3.—**La escasez de carne.**—El premier, conde Romanones, ha declarado que la importación de carnes congeladas, procedentes de la República Argentina, remediará el conflicto creado por la escasez de carne.

Añadió que la falta de vagones frigoríficos dificultaba su traslado.

Término del estado de sitio en Alicante.—"La Gaceta" publica el decreto de levantamiento del estado de sitio que existía en Alicante, desde el último movimiento sindicalista.

Vigilancia de las cosechas.—La Sociedad de Agricultores de Cataluña ha pedido que se envíen cuerpos de somatenes, a fin de vigilar las cosechas.

ESTADOS UNIDOS

WASHINGTON, 3.—**Muerte de dos oficiales aviadores.**—El teniente coronel F. W. Dickman, comandante del campo de aviación establecido cerca de Atlanta y el mayor J. W. Butts, oficial de órdenes, perecieron a consecuencia de la caída del aeroplano en que volaban.

El teniente coronel Dickman era hijo del Mayor General Dickman, comandante del tercer ejército norteamericano en Francia.

NUEVA YORK, 3.—**Exportación de cobre.**—Las exportaciones de cobre hechas en el mes de Febrero, por el puerto de Nueva York, alcanzan a 29.242,000 libras, de las cuales 530,000 han sido exportadas a la América del Sur, 10 millones 107,000 a Italia, 8 millones 076,000 a Inglaterra, 2.769.00 a Francia, 3.507.000 a los países escandinavos, y 3.041.000 a Suiza.

WASHINGTON 3. — **La reorganización del ejército.** —La reorganización del ejército norteamericano en cuyo estudio está ahora empeñado el Departamento de Guerra, provée al establecimiento de un servicio aéreo que disponga aproximadamente de 1,700 aeroplanos de los que están actualmente en servicio, con una reserva utilizable de otros 3,400 aeroplanos.

Estos proyectos están basados en la propuesta organización de un ejército de medio millón de hombres, en el cual el servicio aéreo dispondría de 1,923 oficiales y 21,853 soldados.

Piorrhea

Dientes flojos, supuración y sangradura de las encías, se curan de manera absoluta con el gran específico

PIORRHINE

Basta un frasco para una curación.

Mande usted $ 7.20 y le mandaremos un frasco libre de gastos, a cualquier punto de la República.

DEPOSITOS:

S. A. Droguería Francesa, Ahumada 243, Casilla 22-D.

Botica Bristol, Ahumada 343, Casilla 1538 y en todas las buenas Boticas.

SANTIAGO

Los cuadros del ejército reorganizado demuestran que las fuerzas aéreas, en tiempo de paz, comprenderán 87 escuadrillas en servicio, de las cuales 42 tendrán a su cargo la defensa de las costas de los Estados Unidos y de sus posesiones insulares, 20 escuadrillas serán de caza y las 25 restantes de observación y bombardeo.

Cada escuadrilla se compondrá de 15 aeroplanos en servicio con sus correspondiente personal.

El proyecto contempla también el establecimiento de 42 compañías aerostáticas distribuídas en tres grupos de catorce compañías cada uno.

El plan general de reorganización del ejército incluye el llamamiento de 21 divisiones, incluyendo nueve regimientos de caballería que se distribuirán en cinco cuerpos de ejército, cada uno de ellos a las órdenes de un teniente general.

NEW YORK 3. — **Oro para Sur América.** — 552 mil dólares en oro han sido embarcados con destino a los países de la América del Sur.

WASHINGTON 3. — **El comercio con la América del Sur.** — La Oficina de Comercio Externo y Doméstico del Departamento de Comercio ha publicado hoy una información llamando la atención de los fabricantes de muebles norteamericanos acerca de la posibilidad de aumentar su comercio por medio de envíos hechos a la costa occidental de la América del Sur.

La información establece que más de un millón de dólares de mueblería fina son importados anualmente por Chile, Perú, Ecuador y Bolivia, y que ese movimiento aumentará mucho cuando las condiciones normales queden restablecidas, pues numerosos son los habitantes que han reunido grandes fortunas durante la guerra.

Hace mención especial de que deberán enviarse muebles de la mejor calidad, pues prevalece la impresión de que los objetos de calidad superior sólo se fabrican en Europa y que los Estados Unidos sólo pueden enviarse de mediana o mala clase.

MEXICO

NUEVA YORK, 3.—**Actividades del general Blanquet.**—El general Blanquet, Ministro de la Guerra durante la Administración del Presidente Huerta, y que ese considerado como el principal ayudante de Félix Díaz, ha llegado sano y salvo a México, después de un viaje muy peligrosos, según lo declara el señor Gayón, secretario del general Blanquet.

El general viene acompañado por el general Montano, jefe de Estado Mayor, el general González, jefe de artillería, el coronel Trás los Heros y otros cuatro oficiales del antiguo ejército federal.

El secretario Gayón ha declarado que el general Blanquet ha vuelto con el propósito de reorganizar las fuerzas de Félix Díaz, derrocando a Carranza, restableciendo la Constitución de 1857, y revocando los decretos de confiscación dictados por el Gobierno.

El general Blanquet y su comitiva salieron de las Indias Occidentales el 14 de Marzo en la lancha motor "La Providencia", eludiendo con éxito al cañonero mejicano "Zaragoza", y otros dos pequeños barcos patrulleros, que habían sido enviados con el propósito de apoderarse dela comitiva.

Desembarcaron en una costa desierta, cerca de Veracruz, y se unieron a las fuerzas de Félix Díaz, siendo escoltados hasta el cuartel general de Tepatlaxco.

El Departamento de Estado en Washington ha sido informado de la llegada del general Blanquet, y de su propósito de hacer una visita.

ARGENTINA

BUENOS AIRES 3. — **Sobre el empréstito a los aliados.** — En la sesión que celebró hoy el Senado, fué aprobada una moción del señor Villanueva en el sentido de pedir al Ejecutivo nuevos informes relacionados con el proyecto de venta de la cosecha a los aliados.

Fallecimiento. — En Catamarca ha fallecido el coronel don José Dara, que tuvo larga y destacada actuación en la política.

Vuelo de un hidroaeroplano italiano. — Anuncian de La Plata que a las 4.35 de la tarde salió de ese punto un hidroaeroplano tripulado por cinco miembros de la misión italiana, con rumbo a San Fernando.

Faltan noticias sobre la llegada del avión al punto de destino.

El escrutinio de las elecciones.— Mañana se terminará el escrutinio de las elecciones de senador y diputados por Buenos Aires.

Es seguro el triunfo del candidato radical a senador, señor Gallo, y de los candidatos a diputados Pinedo, socialista, y Casas, radical.

BUENOS AIRES 3. — **El envase de la cosecha.** — La Comisión Real Británica, en un largo informe, explica cómo se efectuó el suministro de envases para la cosecha, desbaratando la especulación que se proyectaba. Según expone, con los sacos suministrados se envasaron 4.990,210 toneladas de trigo, 448,000 de avena y 511,950 de lino.

Acercamiento a Italia. — Los caballeros argentinos de ascendencia italiana tratan de constituir una asociación, que se denominará el "Latium", con el objeto de confirmar el respeto y el cariño hacia Italia, propendiendo. a que estos sentimientos se difundan como un homenaje a la obra de los hijos de Italia en la Argentina.

Matrimonio. — Se ha efectuado privadamente el enlace de la señorita Josefina Udaondo con el señor Carlos del Campillo.

El salto del río Uruguay. —Por iniciativa del Ministro del Uruguay en el Brasil, se trata de que el gobierno argentino y uruguayo exploten para usos industriales el salto grande del Río Uruguay.

Triunfan los radicales en Entre Ríos. — En las elecciones de diputados nacionales por Entre Ríos, triunfaron por 1,253 votos los candidatos radicales señores Laurencena y Carrosini.

Conferencia militar. — El comandante Nasilio Pertiné, ex-agregado militar a la Legación en Alemania, dió recientemente una conferencia en el Estado Mayor.

Disertó sobre el empleo de la artillería, cuyo progresivo aumento desde el primer año de la guerra hasta su terminación, llegó a cifras notables. Hizo ver gráficamente los diversos sistemas de tiro empleados y sus consecuencias, así como los reglamentos vigentes en Alemania.

Cerró su exposición ponderando la bondad del reglamento argentino de artillería actualmente en vigencia, y haciendo notar la necesidad de formar nuevas unidades, especialmente de obuses de 15 centímetros y de artillería de montaña.

Sobre el empleo de esta arma dijo que, dada la carencia de buenos caminos y el mal estado de las carreteras argentinas en algunas zonas, era indispensable el empleo de la artillería sobre lomo para facilitar su rápido transporte y su mejor utilización.

BUENOS AIRES, 3. — **Conferencia sobre la cuestión del Pacífico.** — En el Ateneo Hispano-Americano, el doctor Federico Ruck Uruburu, disertó anoche ante una numerosa concurrencia sobre la cuestión del Pacífico y la situación de Bolivia.

Inició su conferencia sentando el principio de que el novísimo derecho exige la revisión de los tratados internacionales, no teniendo por qué subsistir aquellos que amparan la conquista por el derecho de la fuerza. Manifestó que el asunto del Pacífico debía y podía arreglarse sin intervención de potencias europeas, mediante negociaciones directas entre los países interesados, negociaciones que modificando el tratado de Ancón dieran a Bolivia acceso al Pacífico.

El Gran Remedio Universal

el único comprobado por medio de la radiografía que cura la tuberculosis (tisis). Pruebas a la vista. Afamado desde 1887. Cura radicalmente: cáncer, gangrena, sífilis, enfermedades hígado, riñones, del estómago, Nitro Ozona, Lowe-Weissllog, pulmones, bronquitis, faringitis, asma, hipertrofia, diabetes, albuminuria, reumatismo, hidropesía, obesidad, raquitismo, epilepsia, apoplegía, anemia, catarro intestinal, disentería, apendicitis, peritonitis, almorranas, fístulas, furunculosis, heridas, úlceras, tumores, contusiones, quemaduras, picaduras venenosas, enfermedades piel, sangre, enfermedades secretas. Prodigioso en aneurisma, en enfermedades del corazón, cerebro, vista, espina dorsal, etc. Viruela, peste negra, hemorragia, peste bubónina, tifus, pestes y fiebres en general, son vencidas a las pocas horas con repetidos lavados intestinales y tomas. Igual tratamiento para demás enfermedades. Catecismo Nitro-Ozona, consúltelo todo enfermo, sea cual fuere el mal, encontrará el medio seguro de sanar radicalmente. Remítolo gratis a quien lo pida.

LUIS LOWE,

Casilla 832.—Claras 149.—Santiago.—Droguería Daube y Boticas principales

Terminó confiando en la clarividencia de los estadistas chilenos, ya que el Perú se manifiesta decidido partidario de un pronto y lógico arreglo para precipitar la anhelada solución.

BUENOS AIRES, 3.—**La conferencia del señor Federico Ruck Uriburú.**— En su conferencia dictada anoche en el Ateneo, el señor Federico Ruck Uriburú dijo que los países hermanos y desposeídos del Pacífico no exigen precisamente anulaciones, sino modificaciones indispensables y absolutamente necesarias para rectificar anormalidades latentes y cuanto causa perturbaciones, defiriendo al mismo pueblo hermano de Chile la gloria de cimentar la solidaridad americana anticipándose a efectuar esas renovaciones que constituyen el mandato categórico del mundo reconstruído que se avecina.

Agregó que si los postulados del Presidente Wilson, que informan de los preceptos constitutivos de la Liga de las Naciones han de tener aplicaciones en las resoluciones internacionales de los pueblos americanos, Bolivia antes de plantear su derecho de reivindicación, siquiera de un puerto en el Pacífico, patrimonio nacional de que ha gozado durante tres siglos de vida colonial y consagrado por "Uti posidetis juris", pero que ha perdido durante la guerra del Pacífico, en la que no hizo sino defenderse, espera la resolución del pueblo hermano de Chile.

Terminó diciendo:

"Chile ansía que se dé ejemplo de justicia en su propia casa mejor de lo que se ha estado dando en casa ajena. Sería esta una emulación nobilísima que colocaría a Chile más arriba que el mismo egregio Presidente Wilson.

"El caso de Bolivia indisociable del Perú es el más grave, urgente e importante que pueda ser sometido al Congreso americano, porque se trata de devolverse su soberanía completa, la que perdió en una guerra no provocada, abriéndole las puertas del mundo. Si no se abre esa puerta, la Liga de las Naciones demostraría su ineficacia absoluta para la libre América.

"La paz armada, determinante de la guerra, suprimida en el viejo mundo, continuaría en el mundo americano".

Confía en la clarividencia de los estadistas chilenos para anticipar soluciones fáciles en las que Chile mismo quedará compensado con agradecimientos morales y materiales incalculables.

Dr. GIANELLI

Especialidad en sífilis, piel, vías urinarias.

21 DE MAYO 562

Consultas: 1 a 3.

Dr. VALENCIA C.

DENTISTA

Especialmente: Placas y puentes. Santo Domingo 1280.

16-D

BRASIL

RIO DE JANEIRO 3. — **Team de water-polo.** — La Federación del Remo ha constituído un team que representará al Brasil en el campeonato suramericano de water-polo.

Forman este equipo los señores Agostino Sa, Alcides Galvao, Victorino Ramos, Abraham Saliture, S. Serpa, Juan Torio Angel.

El match se verificará en el Brasil.

La escuadra brasileña en Italia. —Los diarios se manifiestan entusiasmados por la cariñosa recepción tributada a la escuadra brasileña en Italia.

RIO DE JANEIRO 3. — **Contra la sífilis.** — El señor Fernando Terra ha sido encargado de la campaña anti-sifilítica.

RIO DE JANEIRO 3. — **Para construir un cementerio israelita.** — Anuncian de Sao Paulo que la colonia israelita ha ofrecido a la Municipalidad un terreno para la construcción de un cementerio israelita.

URUGUAY

MONTEVIDEO 3. — **Retiro de un coronel.** — El coronel Pons ha solicitado su retiro.

Las utilidades del Casino. — Durante el mes de Marzo, el Casino Municipal obtuvo utilidades ascendentes a 196,105 pesos oro.

MONTEVIDEO 3. — **El decreto de incompatibilidades.** — En la última sesión celebrada por la Cámara de Senadores, fué aprobada una moción presentada por el señor Jiménez Arechaga, y en virtud de la cual se resuelve interpelar al Ministro del Interior con motivo del decreto de incompatibilidades, que es reputado como inconstitucional.

Vinos de la Viña Ariztía.
Vinos de la Viña Benítez.
Vinos de la Viña Conchalí.
Vinos de la Viña Concha y Toro
Vinos de la Viña Carmen.
Vinos de la Viña Casa Blanca.
Vinos de la Viña Linderos.
Vinos de la Viña Lontué.
Vinos de la Viña Lindenau.
Vinos de la Viña Macul.
Vinos de la Viña Ochagavía.
Vinos de la Viña Errázuriz Panquehue.
Vinos de la Viña Puga Borne.
Vinos de la Viña Santa Rita.
Vinos de la Viña Sta. Carolina.
Vinos de la Viña Sta. Elena.
Vinos de la Viña San Carlos.
Vinos de la Viña Tocornal.
Vinos de la Viña Undurraga.
Vinos de la Viña Urmeneta.
Vinos de la Viña Vial.
Vinos de la Viña Zavala.
Vinos de la Sociedad Vinos de Chile.

¿Adónde se encuentra toda ésta clase de vinos a precios de viña desde una botella y a domicilio?

¡YA SE ADIVINA!

¿En dónde?

EN LA

Botelleria Moderna

DE GUILLERMO ZERBI

Calle Monjitas 867.

Teléfono Inglés 2321

Hay también todos los mejores licores extranjeros y del país, todas las aguas minerales (comprendida la de PEPE VILA).

¡Todas las bebidas antialcohólicas.

A VER... A VER... A VER...

Fabrica de Tejidos de Punto

ESTADO 26

PALETOES DE LANA TEJIDOS, ULTIMOS MODELOS

Pañuelos de lana, paletocitos, refajos, sombreros cardados, bufandas, polainas, trajecitos, jersey.

ENORME SURTIDO EN MEDIAS, CALCETINES, CAMISETAS DE LANA Y DE ALGODON.

Precios muy bajos

8-d

VALPARAISO

Superintendencia de Aduanas.— Después de un mes de licencia, ayer reasumió su puesto de Superintendente de Aduanas don Salvador Zegers, asistiendo a su despacho, donde se ocupó toda la tarde de los asuntos pendientes, conferenciando con los jefes de las distintas reparticiones.

Se nos informa que el señor Zegers iniciará en breve su expediente de retiro, después de largos años de servicios al país, en el importante ramo cuya jefatura superior hoy sirve.

Correspondería el ascenso al expresado cargo de Superintendente a don Arsenio Olguín, actual administrador de la Aduana de este puerto, que cuenta con más de 30 años de servicios.

Club Ecuatoriano de Tiro al Blanco. — La colectividad ecuatoriana de este puerto ha organizado un club de tiro al blanco, con cuyo fin han celebrado varias reuniones y elegido el siguiente directorio: presidente, don Gabriel Quijano; secretario, don Manuel Parra; tesorero, doctor don Juan Borja; capitán, don Víctor M. Rodríguez; directores, señores: José Bruchelli, Luis Yépez M., Arturo Quintana y Héctor Díaz.

El transporte "Angamos". —Mañana Sábado, a las 17, partirá de este puerto, con destino al sur, este transporte de la Armada Nacional, que, según resolución gubernativa, debe dedicarse al acarreo al norte del país de los productores agrícolas, en viaje comercial.

En esta nave deberán embarcarse todos los señores jefes y oficiales que han sido recientemente destinados al sur del país, y en él regresarán a su punto de partida los individuos licenciados del servicio.

Comanda el "Angamos", el capitán de fragata don Santiago Lorca Pellross.

Revista del regimiento Maipo.— Durante la semana en curso se han estado efectuando en el Regimiento Maipo N.o 2, de guarnición en este puerto, ejercicios del regimiento, al mando de su comandante, don Washington Montero.

El jefe de la IV Brigada, coronel don Eduardo Mizón, pasará revista a la instrucción de regimiento, bajo varias situaciones tácticas, mañana Sábada.

Cámara Nacional de Comercio. —En la junta general verificada ayer por esta institución, se aprobaron los estatutos definitivos y se procedió a elegir a los miembros que deben constituir el primer directorio definitivo, resultando los señores: Alberto Acuña, Carlos Alvarez Condarco, Ruperto Alvarez, Santiago Arestizábal, Carlos Barroilhet, Emiliano Bordalí H., Eduardo Breynat, Onofre Carvallo, Guillermo Condon, Federico Claude, Aurelio Cruzat, Roberto Délano, Nicolás Delpino, Eduardo Deves, Eugenio Escobar Cerda, Ricardo H. de Ferari, Agustín Gazitúa Brieba, Luis A. González, Jorge H. Jones, E. H. Langdon, Miguel Morel, Onteré Plaza, Roberto Pretot Freire, Víctor Prieto Valdés, Hernán Prieto Vial, Julio U. Polanco, Carlos Puelma Besa, Francisco Sampaio, Santiago Severín, Carlos Soublette, José Valenzuela, Carlos Van Buren, Cristián Wiegand y Raúl Zanelli.

Doña Sofía del Campo de Aldunate. — Esta distinguida dama y notable soprano ligero, ofrece esta noche, a petición de numerosas familias de nuestra sociedad, un concierto en el Teatro Victoria, para asistir al cual hay enorme interés.

Campeonato suramericano de football.—Debido a que aún no han terminado las carreras en Viña del Mar, se ha dispuesto que los jugadores que representarán a nuestro país en el campeonato internacional de Río Janeiro, practiquen el Domingo próximo en el Estadio Arredondo, de Quillota.

Movimiento marítimo. — Ayer entraron:

Vapor Cautín, de Iquique, remolcador Atlas trayendo a remolque al velero Izak, de Antofagasta. Vapor Quinto, de Iquique; goleta Teresina, de Coquimbo; vapor Maipo, de Lota; crucero Chacabuco, de Punta Arenas.

Ayer salieron:

Vapor Aysen, para Lota; goleta motor Teresina, para Pichidangui. Vapor Don Luis, para Lota; vapor Iris, para Caldera.

Hoy son esperados:

Transporte Rancagua, de New York, es esperado hoy o mañana Sábado 5 temprano.

Hoy saldrán:

Vapor norteamericano Bantu, para Talcahuano, y New York, e intermedios, vía Panamá; vapor Oak Branch, para Coronel y Liverpool e intermedios, vía Panamá; mañana Sábado 5 debe salir el transporte Angamos para puertos del sur y Punta Arenas, llevando mercaderías varias, y despachado por el Fisco.

Salida de malas:

La del Maipo para Eten se recibirá el Sábado 5 hasta las 11 11 y media horas.

La del Quito, para Iquique, se recibirá el Sábado 5 hasta las 11-11 y media horas.

Informaciones del país

TACNA

(De nuestro corresponsal, por telégrafo)

ARICA. — **El personal de la Legación en Bolivia.** — Llegaron los miembros de nuestra representación en Bolivia. Fueron recibidos a bordo del vapor "Guatemala", por el Intendente, don Fernando Edwards, por el Gobernador, don Juan Manuel Valle y demás autoridades.

La comitiva se dirigió a Tacna, donde el Intendente le ofreció un espléndido almuerzo.

Después del almuerzo los distinguidos viajeros visitaron los cuarteles, el Liceo, los Hospitales y otros establecimientos. Regresaron a Arica a las siete de la tarde.

La comitiva llegará a Bolivia el Sábado a medio día.

TARAPACA

(De nuestro corresponsal, por telégrafo)

IQUIQUE. — **Campaña contra el juego.** — El Juez Letrado don Luis Brücher, ha emprendido una enérgica campaña contra los jugadores de "pollas", en las carreras del Club Hípico que se ha hecho un vicio general en todos los círculos.

Se ha encargado reo a más de 20 personas.

COQUIMBO

LA SERENA. — **Noticias mineras.** — La "Sociedad Nacional de Minería", acordó pedir al Gobierno que rebaje la tarifa de transporte de minerales y carbón en los ferrocarriles del Estado.

Considérase que debido a la acción de las compañías mineras del país en cinco años más produciránse 60 mil toneladas de cobre por año.

Estas declaraciones las hace valer claramente la "Sociedad Nacional de Minería".

—Los ingenieros japoneses que hace poco pasaron por La Serena, gestionan la adquisición de algunas de nuestras principales minas de cobre.

Revista de reclutas. — Ayer empezó la revista de reclutas en el cuartel del regimiento Arica, la que fué pasada por el señor comandante don Carlos Harms Espejo, jefe de la 1.a Brigada de Artillería, quien se mostró complacido del grado de instrucción alcanzado por los conscriptos en el corto tiempo que llevan acuartelados.

CONCEPCION

TALCAHUANO. — El domingo frente a la Estación Central de los F. F. C. C. del E., la máquina No. 10, que hace el recorrido hasta el Dique, atropelló, cortándole ambas piernas, y ocasionándole una muerte instantánea, al Cabo 2.o Fogonero de la dotación del destróyers "O'Brien", Arturo Guerrero.

MALLECO

TRAIGUEN. — **Sociedad Pan Escolar.** — Esta Sociedad ha elegido para el presente año el siguiente directorio:

Presidenta, señorita Leonor Mejías.

Vicepresidente, señor Juan A. Morales.

Secretaria, señorita Brijida Rodríguez.

Prosecretario, señor Carlos Manríquez.

Tesorera, señora Elvira Godoy de Acuña.

Directores, señoritas Laura Sepúlveda, Isabel Zamorano, Virginia Urzúa, Deria Brito, señoras Ernestina de Torres, María de Morales, Hipólita de Montesinos, y señores Ramón Ulises Torres, Atila H. Sepúlveda, y Juan B. Salinas.

Dr. Gustavo Cerda López

DENTISTA

Atiende su clientela desde el 20 de Marzo. A. Prat 1548.

"EL VICIO DEL ALCOHOL DEBILITA EL ESPIRITU, DEGENERA A LA RAZA Y CONDUCE A UNA VEJEZ TRISTE Y PREMATURA".

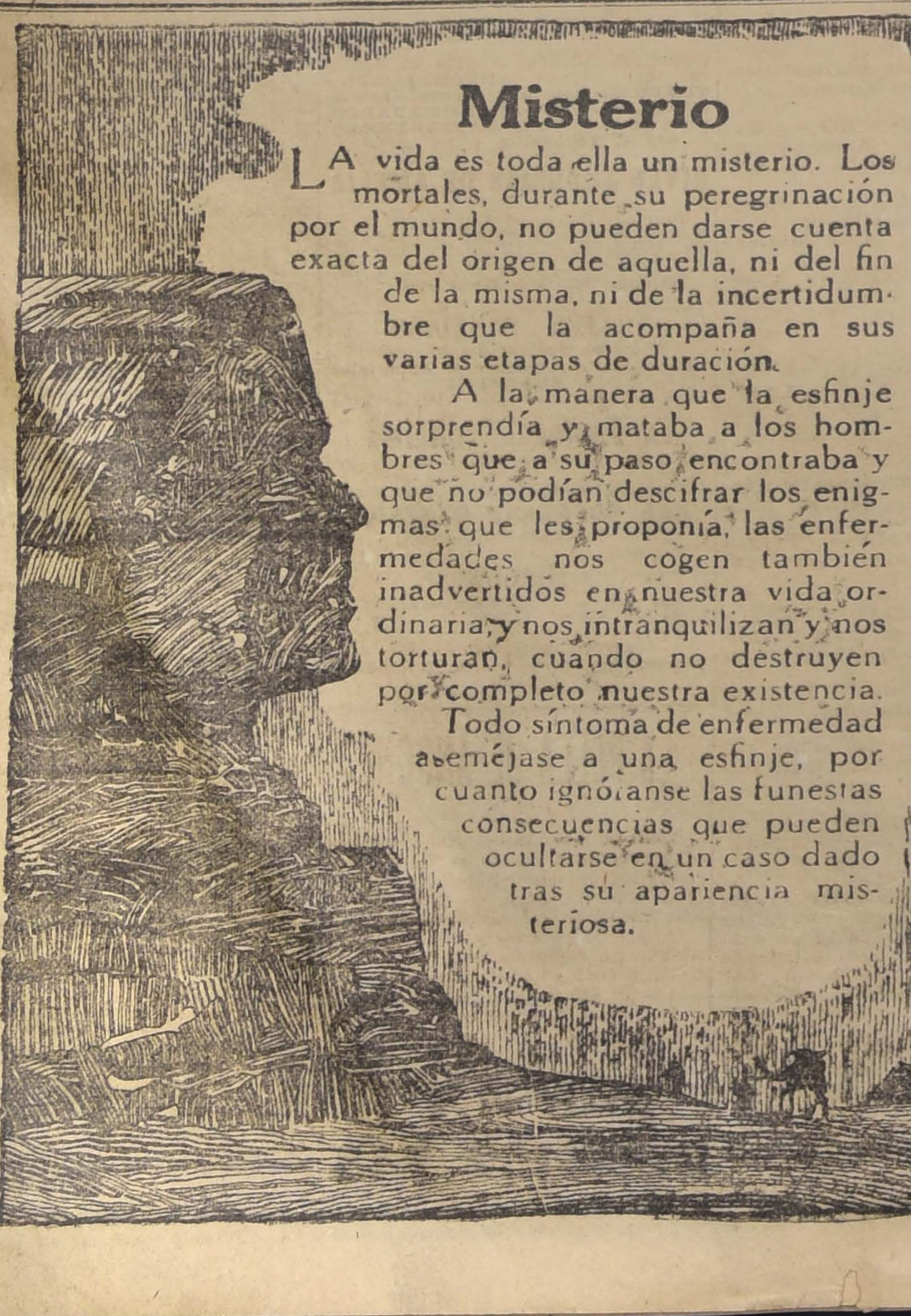

Misterio

LA vida es toda ella un misterio. Los mortales, durante su peregrinación por el mundo, no pueden darse cuenta exacta del origen de aquella, ni del fin de la misma, ni de la incertidumbre que la acompaña en sus varias etapas de duración.

A la manera que la esfinje sorprendía y mataba a los hombres que a su paso encontraba y que no podían descifrar los enigmas que les proponía, las enfermedades nos cogen también inadvertidos en nuestra vida ordinaria, y nos intranquilizan y nos torturan, cuando no destruyen por completo nuestra existencia. Todo síntoma de enfermedad asemejase a una esfinje, por cuanto ignóranse las funestas consecuencias que pueden ocultarse en un caso dado tras su apariencia misteriosa.

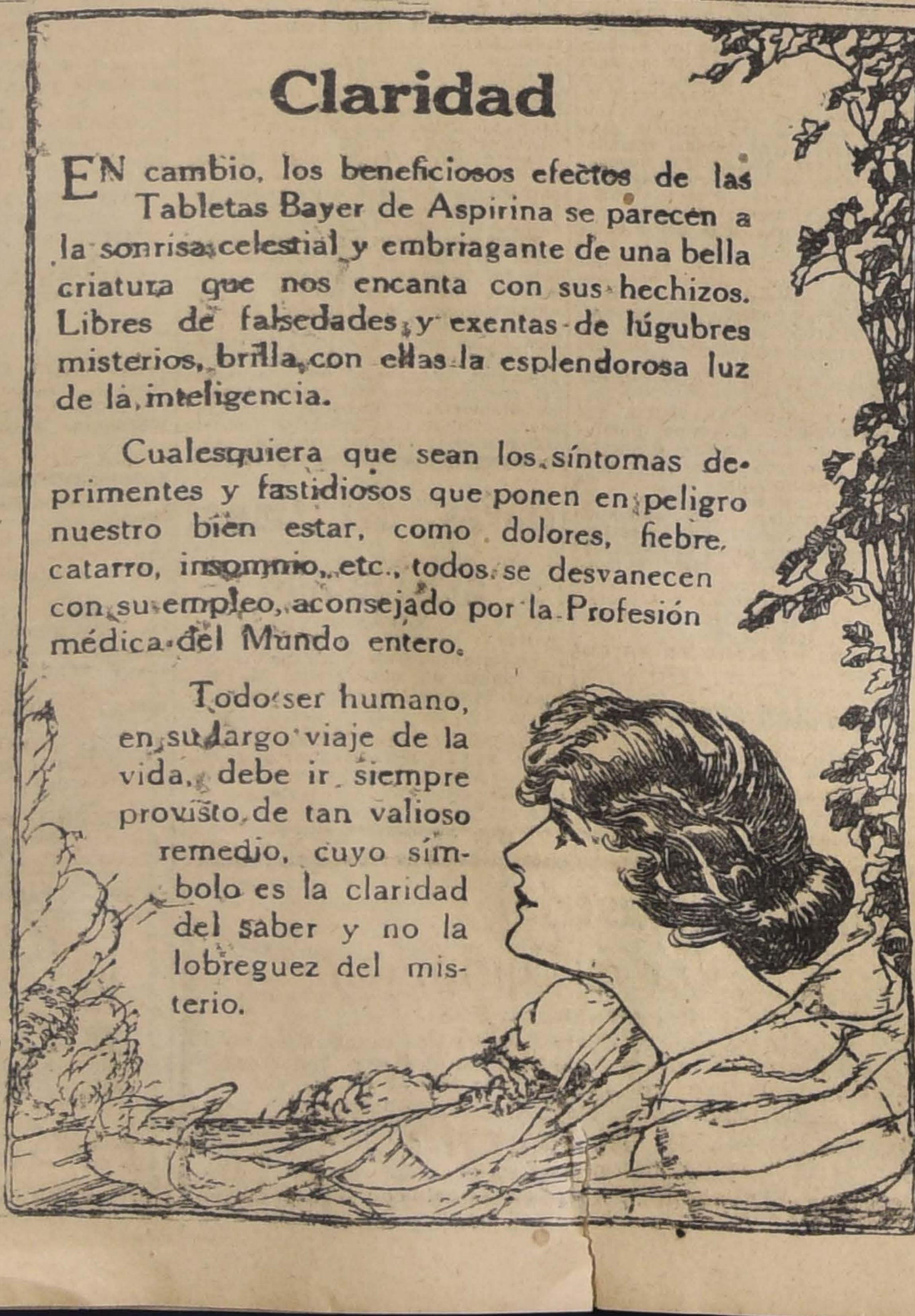

Claridad

EN cambio, los beneficiosos efectos de las Tabletas Bayer de Aspirina se parecen a la sonrisa celestial y embriagante de una bella criatura que nos encanta con sus hechizos. Libres de falsedades, y exentas de lúgubres misterios, brilla con ellas la esplendorosa luz de la inteligencia.

Cualesquiera que sean los síntomas deprimentes y fastidiosos que ponen en peligro nuestro bien estar, como dolores, fiebre, catarro, insomnio, etc., todos se desvanecen con su empleo, aconsejado por la Profesión médica del Mundo entero.

Todo ser humano, en su largo viaje de la vida, debe ir siempre provisto de tan valioso remedio, cuyo símbolo es la claridad del saber y no la lobreguez del misterio.

A fin de evitar desgracias

Tome Ud. la derecha, no tome la izquierda, si tiene un vehículo cualquiera. Así lo ha dispuesto la Alcaldía.

Tome Ud. Alimento Meyer

No tome alimentos añejos si está Ud. enfermo o convaleciente o si debe darlo a sus niños.

ASI LO ACONSEJAN TODOS LOS MEDICOS

ALHAMBRA ::: Gabriela Robinne

HOY - DIA DE MODA - Especial y Noche - ESTRENO: El ídolo de nuestra juventud elegante protagoniza la obra maestra de Guy de Maupassant, que PATHE PARIS pone suntuosamente:

Regio derroche de toilettes y gran lujo

EXPIACION

La dolorosa vida de una mujer que amó

GABRIELA ROBINNE

luce en la pantalla como una aparición fantástica. Parece que ha surgido al contacto mágico de una varita de alguna hada benigna, con su cúmulo de perfecciones.

La orquesta TRITINI ejecutará el siguiente programa:
Rossini.—Barbero de Sevilla.
Werther.—Trio.
Brahnuss.—Danza húngara número 5.
Boito.—Mefistófeles. Romanza.
Godart. — Sólo de violín, por el profesor Carlini.
Grieg.—La mañana.
Grieg.—Danza de Anitra.

Mañana: Estreno de un suceso sensacional

El Espía de Gibraltar

Creación de

Margarita Clayton y Lewis Stone

LA MARCA SUPREMA SELECT

presentará el Domingo:

Los Fantoches

obra de gran tesis, de perfecto desarrollo y de altísimo lujo.

CLARA KIMBALL YOUNG

la estrella de las trágicas pupilas, del cuerpo estatuario, interpreta esta creación SELECT.

TEATROS

SALVADOR ROSICH

Hoy celebra su función de beneficio el primer actor de la compañía argentina que trabaja en el Comedia, Salvador Rosich.

Entre nosotros, la compañía argentina se ha conquistado una popularidad bien definida, sólida, y así, noche a noche vemos cómo el teatro atrae más y más público. Este éxito merecido del conjunto que nos visita se debe principalmente a la labor acertada, inteligente y honrada de las primeras partes, en especial de Camila Quiroga y Salvador Rosich. El Martes pasado tuvo, ya, oportunidad la sociedad de Santiago, de manifestar sus simpatías a la Quiroga. Hoy tocará su turno a Rosich, actor que ha sabido ganarse plenamente el favor del público.

Es Rosich, ante todo, un actor con vencido, de trabajo sincero. Pone en sus caracterizaciones lo justo, sin exagerar jamás una nota, sin llevar el personaje más allá del límite preciso y real.

Excelente primer actor de la Compañía Argentina, que celebra hoy su función de beneficio

Le hemos aplaudido especialmente en "El vuelo nupcial", en donde ha de realizar un trabajo fino y original que cuadra a sus excelentes facultades; en el drama "La fuerza ciega", en el que Rosich lleva al público la más honda impresión de realismo y fuerza, en "La humilde quimera", en "El movimiento continuo", en "La mujer de Ulises", en "El derecho de amar", en fin, en veinte obras en donde su talento lo ha hecho triunfar otras tantas veces.

Para su función de beneficio, Salvador Rosich ha escogido la celebrada obra de Max Nordau, "El derecho de amar", en la cual realiza una labor interpretativa digna del aplauso más entusiasta. "El derecho de amar" se presta admirablemente para el lucimiento del actor.

No dudamos un solo momento del éxito de la función de hoy, conocedores de la labor de Rosich y de las simpatías que se tiene ganadas.

—En vermouth irá la bonita comedia de Martínez Cuitiño, "La humilde quimera".

TEATRO SANTIAGO. — Hoy, en vermouth, "La princesa Taraima" y escogidos bailes; a la noche, concierto de "Marimba" por el Prof. Reudón; la comedia "París de noche"; estreno del ballet de costumbres zíngaras y rusas Mignon, con bailes y canciones típicas, en cuya interpretación se distingue Ida Zelinsky. Además, habrá un acto de diversiones.

TEATRO SAN MARTIN. — Hoy tendrá lugar la función de gala en honor del celebrado y aplaudido tenor cómico Antonio Montenegro, organizada por la empresa de este coliseo y con el concurso de la primera tiple señorita Rosario Granados y el actor cómico Leoncio Aguirrebeña. Se pondrá en escena el gracioso vaudeville en 4 actos, de Feydean, "A ver si cuidas de Amelia", secundados por los demás elementos que dirige Rogel Retes.

Mañana Sábado, estrenará la compañía el vaudeville en 3 actos, de Gavault, versión castellana de Cadenas, "Mi tía Ramona".

"MUNDO TEATRAL". — Mañana reaparecerá esta revista de teatros y cines, notablemente mejorada, tanto en su material como en su impresión. Además, de un vasto material informativo de teatros y cines, grabados de artistas, poesías, etc., continuará publicando obras teatrales chilenas, ofreciendo en este número, como primicia, una comedia inédita de Daniel de la Vega, "El rival", además de "Cielito", obra dramática del mismo aplaudido autor y poeta. Oportunamente daremos el sumario completo de este número, con el cual esta revista empieza una nueva era.

Circos

CIRCO VERY - STRONG. — Para esta noche está anunciado el debut del ilusionista Fakir Raca, que trabajó con éxito en el Teatro Santiago. Se nos hace presente que la temporada, que trabajará en este circo, es de pocas funciones, por tener que hacer una jira al sur.

CIRCO STRONG - MAN. — Una bonita función se anuncia para esta noche, con unselecto programa bastante novedoso, donde figuran varios estrenos.

Para el próximo Lunes está anunciada una función de gala en honor de la Federación de Sastres de Santiago.

AMERICAN CIRCO. — En el nuevo teatro Circo Sport, construído en Salas esquina de Artesanos, por el empresario señor Garroni, debutará mañana Sábado el Circo Americano, formado por elementos contratados en Buenos Aires por el empresario de teatros señor Ernesto Echiburú.

El nuevo circo tiene capacidad para 10,000 personas, y está dotado de todas las comodidades y confort que es dable ofrecer en esta clase de salas de espectáculos.

La 1.a vista de la marca -:- ARTCRAFT -:- fué "La Doncella de Orleans". La 2.a será la sublime novela de Roberto Hickens:

UN DRAMA EN EL DESIERTO

Conmovedor estudio del alma de una esposa romántica y sensible casada con un hombre que mucho la ama pero cuya vulgaridad le impide comprenderla. Es esta vista la 1.a de la aristocrática actriz **ELSIE FEGURSON**, primera figura del teatro dramático americano, recién conquistada por el cinematógrafo.

Martes y Miércoles: TEATRO SETIEMBRE -:- Miércoles y Jueves: TEATRO BRASIL

TRIPITAS

es tan bueno y amable como gordo y gracioso, y acepta repetir

EL HOTEL CABEZA DE CIERVO

el **DOMINGO**, fuera de programa, en las 3 funciones en los teatros

Setiembre y Brasil

HOY - Tarde y Noche - **T. SETIEMBRE**
Localidades numeradas. — Platea, $ 1.50 - Galería, $ 0.40
(Mañana en el T. Brasil)

Estreno y únicas exhibiciones de la **3.a FUNCION.** Episodios: **7, La cartera café; 8, El mensajero de la muerte; 9, El comp lot de las municiones**, de la colosal serie americana de los Hnos. Wharton.

EL OJO DEL AGUILA

Sensacionales y auténticas revelaciones de cómo un astuto chiquillo mensajero fué el grano de arena que hizo fallar la maravillosa organización de los espías alemanes para colocar bombas infernales en el cargamento de los barcos con aprovisionamientos para los aliados. Completos detalles del affaire de las balas de cañón que, construídas en Estados Unidos y pagadas por Francia, no cupieron en los cañones aliados y fueron a servir a la artillería alemana en una de sus grandes ofensivas. Todos estos hechos reales y avasalladores están ligados por una trama novelesca y apasionante, de la cual son héroes el detective Grant y la detective Dixie Mason, la bella e intrépida joven que sedujo a von Lertz para robarle sus secretos y hacer el papel de moderna Judith.
EXCLUSIVIDAD DE "THE CONTINENTAL FILM CO." — BANDERA 60

T. BRASIL: HOY - Tarde y Noche: Estreno PARAMOUNT CREIGHTON HALE Y MARGARITA CLARK En el precioso cuento de hadas: **BLANCA NIEVE**

GARDEN — Especial y Noche. — Grandioso estreno:

Sueño de Amor

Por **ELENA MAKOWSKA**.

ALAMEDA — Especial y Noche. — Estreno:

EL DERECHO DE LA FUERZA

Creación de **MONROE SALISBURY**.

Mañana, Noche; y Domingo, Especial
GARDEN
Domingo, Tarde y Noche
ALAMEDA
Mme. ROBINNE en
EXPIACION

Noticias cinematográficas

LOS FANTOCHES.— La acción de esta película se desarrolla en París. Select ha elegido los más bellos escenarios, donde reina el lujo más avasallador; todas las gemas, todas las telas más costosas viven en ese ambiente encantado que parece la mansión de alguna hada. Y es así cómo Clara Kimball puede lucir en todo su esplendor, es así como puede conquistar la admiración universal, es en ese ambiente encanallado por las ironías, esa vida convencional. Clara Kimball es una víctima del ambiente social viciado con aroma de decadencia, del ambiente que para ignorar sus defectos los encubre con costosos oropeles. La obra es eminentemente humana, es como una palpitación, es como una voz que alzándose en la sombra, indicara una senda mejor.

"EL ESPIA DE GIBRALTAR".— Aún no se ha dicho la última palabra sobre el espionaje alemán en la última guerra, sólo se sabe que era maravilloso. "El espía de Gibraltar" es seguramente lo más acertado que se haya filmado hasta hoy. Además, el desarrollo de esta film nos presenta los más bellos paisajes del Mediterráneo, de Suiza, del Egipto, de Alemania y de España. Tiene, además, la ventaja de su absoluta perfección: fotografía impecable, movimiento escénico, y sobre todo, buena interpretación.

LA ORQUESTA DEL ALHAMBRA.— Muy satisfecho se ha demostrado el público de los conciertos que los días Viernes de moda efectúa el conocido maestro Américo Tritini. Para mañana se prepara una gran audición, la que se ejecutará con un selecto programa, que seguramente será del agrado de la concurrencia.

CLARA KIMBALL YOUNG.— En "Los Fantoches" esta notable artista estrena treinta diversas toilettes, todas de una elegancia suprema, debidas a los más grandes modistos parisienses; las joyas que luce son de un inmenso valor; sabido es que esta obra de crítica social se desarrolla entre las más altas potencias de la política y de la banca. Clara sabe sacar un admirable partido en esta obra donde ella es víctima. Sus altas cualidades de trágica tienen un ancho campo y por cierto que lo saben aprovechar, haciendo detalles de un gran valor artístico y social.

"EL DOCTOR ROJO".— Sabemos que se prepara la exhibición de esta vista policial por Ramón Caralt; la película se pasó ante un grupo de entendidos que quedaron satisfechos de la prueba; hay, pues, motivos fundados para creer en el éxito de esta film.

"EXPIACION".— Mme. Robinne, se presentará al público en la primera producción que ha firmado en la última época. Se trata de una intensa obra de la vida real llena de pasiones, de dolorosas pasiones. Surge en la pantalla la historia de un amor que es igual a todos, pero de musicalidad siempre nueva. Mme. Robinne es una mariposita de la belleza que juega entre los traidores rosales del amor, rosales que tienen corolas y espinas que hieren pero que también son de amor y nadie ignora cuán dulce es envenenarse con amor, y ella se envenena, y es la historia de su amor la que canta con música nueva este nuevo y vibrante romance de amor, cuya intérprete es Gabriela Robinne.

LA PRIMERA VISTA "ARTCRAFF".— "Un drama en el Desierto" se titula la obra escogida para la presentación de la gran marca americana. Contra lo que pudiera creerse por el título, no es una cinta de aventuras, sino una novela psicológica de Roberto Hitchens, uno de los más famosos autores ingleses modernos.

El tema es el siguiente: Una noble dama, joven, bella, elegante, se ha casado con un hombre muy bueno, que la ama mucho, pero que con su vulgaridad no es el marido que ella había soñado. Maniático por el placer de la caza, la abandona por excursiones y amigos deportistas. El esposo, tras algún tiempo de inauditos esfuerzos para evitar el desenamoramiento y sus consecuencias, quiere alejarse de los adoradores que constituyen un peligro, remoto si se quiere, pero muy posible, para su alma apasionada y romántica. Se van a Argel, pero allí conocen a un noble árabe, cuya palabra poética y ardiente causa extraña impresión en la señora. Ella quiere huir nuevamente del peligro, pero el marido se ha empeñado en hacer una lejana excursión cinegética y la deja sola. Aquí la intriga hace crisis y se llega a un desenlace tan satisfactorio para la moral como para el arte dramático.

"Un drama en el desierto" será estrenado el próximo Martes en el Setiembre y el Miércoles en el Brasil. Como especial homenaje al arte americano, le ha invitado a esta exhibición al Excmo. señor Embajador de Estados Unidos.

BLANCO NIEVE.— La creación de Creighton Hale y Margarita Clark se repetirá el Domingo en especial en los teatros Setiembre y Brasil, en vista de la belleza y encanto de la película.

TRIPITAS.— En las tres funciones del Domingo se pasará, fuera de programa, "El hotel cabeza de ciervo", la regocijada comedia de este gordo actor, en los teatros Setiembre y Brasil.

"EL OJO DEL AGUILA".— Hoy se estrena en el Teatro Setiembre la tercera función de la sensacional serie de los hermanos Wharton "El ojo del águila", cuyo éxito ha batido el récord de la temporada.

Esta función consta de los episodios 7, 8 y 9 y relata los más emocionantes sucesos del espionaje alemán en Estados Unidos, muchos de los cuales fueron transmitidos oportunamente por el cable. Figuran aquí las maquinaciones para colocar bombas infernales en los cargamentos de los buques con aprovisionamientos para los aliados; los complots para cambiar los planos de las municiones de artillería que dejaron inservibles millones de balas que, según el decir de von Lertz: "Fueron hechas por Estados Unidos; pagadas por Francia, y aprovechadas por Alemania".

La trama novelesca con que están ligados los hechos reales se hace cada vez más interesante. Es la bella detective Dixie Mason, de la cual se ha enamorado el jefe de los espías, el mejor auxiliar del servicio secreto.

La misma función se dará mañana en el Brasil.

LOS DOMINGOS DE MODA EN EL DIECIOCHO.— El primer Domingo de moda en el teatro Dieciocho fué un éxito, pues asistieron a él las más distinguidas familias de nuestra sociedad, las que se retiraron muy complacidas del espléndido programa que les ofreció la empresa. El segundo de estos Domingos de moda se efectuará pasado mañana, y para él se prepara un excelente programa compuesto de dos hermosas películas de la famosa manufactura Paramount.

SABADOS DE MODA EN EL TEATRO IRIS.— El 5 del presente inaugurará este teatro los Sábados de moda, en los que se pasarán las famosas películas marca Select, acompañadas por el trio musical "Bretaña", el que ejecutará trozos de composiciones clásicas.

"LA SEMANA CINEMATOGRAFICA".— Está en venta el número 48 de esta revista ilustrada que con tanto acierto dirige la señora Lucila Azagra. Aparte de sus abundantes informaciones de cine y de sus artículos literarios, trae ilustraciones, entre las que llaman la atención la carátula de Francisca Bertini y los retratos de página de Ruby de Remer y Simonne Frévalles. Además, trae una linda página de madres de artistas, en la que figuran, con sus respectivas madres, Mary Mac Laren, Doroty Dalton y Luisa Glaum.

Entre las demás ilustraciones, figuran retratos muy buenos de Billie Burke, Mae Murray, Lillian Gish, Lina Cavalieri, Vernon Castle, Doroty Phillips y Kitty Gordon.

PROGRAMAS COMICOS PARAMOUNT.— El segundo de estos programas cómicos, de los que el único exhibido obtuvo un gran éxito, será estrenado mañana, en vermouth y noche, en el elegante teatro Dieciocho. Luisa Fazenda y Tripitas, son los actores que trabajan para estas regocijadas producciones, que sin duda son las que más han gustado a nuestro público.

"EL ANGEL DE LA SELVA".— En las funciones de mañana del Splendid será estrenada una película Glückemann-Ideal, el poético y conmovedor idilio de románticos y sentimentales amores, titulado: "El ángel de la selva"; desempeña el rol de protagonista la actriz Mary Miles Minter.

"LA MUJER DE TODAS LAS EPOCAS".— En las funciones del Domingo del Splendid Theatre, será estrenada la última creación de la simpática actriz Margarita Fischer, titulada "La mujer de todas las épocas"; su argumento bellísimo y de conmovedoras escenas de amor, demuestra que tanto la mujer moderna como la primitiva, son aptas para hacer la felicidad del hombre que animado de buenos propósitos desea formar un hogar honrado.

VIERNES SINFONICO DE MODA. —Se verificará en las funciones de hoy del Splendid el "Viernes sinfónico de moda", días en los que es ejecutada por la orquesta dirigida por el profesor Grazioli, música clásica de los mejores autores del mundo; hoy será ejecutado el siguiente programa, compuesto por las mejores composiciones del maestro francés Massenet: 1 Herodidade (romanza); 2 Thais (fantasía); 3 Dernier sommeil de la vierge (preludio, sólo de violín y armonium); 4 Manon (fantasía), y 5 Werther (fantasía).

LOS MARTES DE MODA DEL GARDEN. — "Los fantoches", una de las más valiosas ediciones extraordinarias de la Select, interpretada por la genial actriz Clara Kimball, es el estreno fijado para las dos funciones del próximo Martes de Moda; que con tan buen éxito viene dando este concurrido cine.

Los programas de hoy

TETRO ALAMEDA.—" El derecho de la fuerza". Protagonista: Monroe Salisbury. Estreno.

CINE ALHAMBRA.— Especial y nocturna: "Expiación". Protagonista Gabriela Robinne.

TEATRO ATENAS.—"El hombre que tuvo miedo". Protagonista: Bryant Washburn.

AMERICAN CINEMA. — Especial y nocturna: "La Casa del odio" series 7, 8 y 9. Protagonistas: Perla White y Antonio Moreno.

TEATRO BRASIL.— Especial y nocturna: "Blanca Nieve". Protagonistas: Creighton Hale y Margarita Clarck.

TEATRO DELICIAS.— Especial y nocturna: "La Casa del odio" series 7, 8 y 9. Protagonistas: Perla White y Antonio Moreno.

TEATRO DIECIOCHO.— Especial y nocturna: "Amor inconquistable". Protagonista: Fanny Ward.

TEATRO ELECTRA.— Especial y nocturna: "La Hija del Mar" Protagonista: Mary Miles Minter.

GARDEN THEATRE.— Especial y noche la última creación de Elena Makowska "Sueño de amor".

TEATRO IMPERIAL. — "La semana trágica de Buenos Aires", "El hotel Cabeza de Cirevo". Protagonista: Tripitas.

TEATRO IRIS.— Especial y nocturna: "Los Robinsones Modernos" Protagonista: Vernon Castle.

MUNDIAL CINEMA.— "Programa cómico Paramount". Protagonista: Tripitas.

TEATRO NOVEDADES.— "La Casa del odio" series 7, 8 y 9. Protagonistas: Perla White y Antonio Moreno.

"La voz del Destino". Protagonista: Marujita Osborne.

CINE ODEON.—"La pobre Pepina". Estreno. Protagonista: Mary Pickford.

TEATRO POLITEAMA.— "El silencio de la novia". Estreno. Protagonista: Gail Kane.

SPLENDID THEATRE.— En las funciones especial y nocturna de hoy "Viernes sinfónico de moda", de este teatro, será estrenada la producción Glücksmann-Ideal, titulada: "La optimista". Desempeña el rol de protagonista Gladys Hulette.

TEATRO VICTORIA.— Especial y nocturna: "La Casa del odio" series 10, 11 y 12. Protagonistas: Perla White y Antonio Moreno.

TEATRO YUNGAY. — (Plaza Yungay).—Hoy en nocturna "La tentadora", por Paulina Frederick, marca Paramount.

Obras del Canal del Melado

LINARES

Se aceptan sub-contratistas para obras de movimiento de tierras, túneles y obras de albañilería.

Oficina: Linares, Manuel Rodríguez 660. Correspondencia a Casilla 116.

x-1756-8-d.

Koppel Industrial Car & Equipment Co.

KOPPEL PA., U. S. A.

Material fijo y rodante para ferrocarriles industriales, sistema Koppel, para usos de la Agricultura, Minería, Industrias, Contratistas de Obras Públicas, etc., etc.

REPRESENTANTE GENERAL PARA CHILE

R. TORRETTI

CASILLA 2076.—SANTIAGO

12-D

Programas de Hoy

TEATRO COMEDIA

Empresa Ernesto Bonquet
Compañía Argentina Quiroga-Rosich
VIERNES 4 DE ABRIL DE 1919
Vermouth Selecto, a las 18 (6 P. M.)

La hermosa producción en tres actos

LA HUMILDE QUIMERA

Noche, a las 21.20 (9.20 P. M.)
Función de gala en honor y beneficio del primer actor señor Salvador Rosich

El éxito más grande de la Compañía

EL DERECHO DE AMAR

TEATRO SAN MARTIN

Av. Matta entre San Diego y Gálvez
Compañía de Zarzuela y Vaudevilles
Primer actor, Director Rogel Retes

HOY VIERNES 4 DE ABRIL

Grandiosa función de gala en honor del tenor cómico ANTONIO MONTENEGRO con el concurso de la primera tiple ROSARIO GRANADOS y del galán joven L. AGUIRREBEÑA con el vaudeville, a su cargo

A VER SI CUIDAS DE AMELIA

Precios: Palcos, $ 10; Platea, $ 2; Balcón, $ 1.50; Anfiteatro, $ 1; Galería, $ 0.60.

Mañana: **MI TIA RAMONA.**

TEATRO SANTIAGO

Empresa Teatral del Pacífico
Compañía de Atracciones Mundiales
A. ZELENSKI
HOY VIERNES 4 DE ABRIL DE 1919
Vermouth Selecto, a las 18.30:

LA PRINCESA ZORAIMA

Noche. Función completa, a las 21.30.
Primera parte:
UNA BOFETADA BENEFICA
(Un schaffo benefico)
Segunda parte:
MIGNON
Escenas de la vida **zíngara**, cantos y bailes rusos.
Tercera parte:
ACTO DE DIVERSION
Nuevos cantos y bailes internacionalse

SPLENDID THEATRE

Hoy **5.o Viernes Sinfónico de Moda**, la Orquesta Grazioli, o sea el mejor conjunto musical de Chile, ejecutará composiciones del maestro **Massenet.**

Estreno de la encantadora **Glucksmann Ideal,**

LA OPTIMISTA

por la hermosa actriz ingenua

GLADYS HULETTE

quien habla en esta cinta del amor, la alegría y la juventud.

Domingo: Estreno Glucksmann Ideal **LA MUJER DE TODAS LAS EPOCAS**, por

MARGARITA FISHER

TEATRO POLITEAMA

Hoy estreno: Vermouth y noche, la misteriosa tragedia

EL SILENCIO DE LA NOVIA

por la inimitable

GAIL KANE

TEATRO ELECTRA

Hoy estreno **Glucksmann ideal**

LA HIJA DEL MAR

por la encantadora

MARY MILES MINTER

TEATRO IRIS

Castro 130. — Hoy Especial y noche. — Platea $ 1. — La hermosa vista Pathé **ROBINSONES MODERNOS**, por la hermosa **Vernon Castle.**

MAÑANA: 1.er día de moda, orquesta y biógrafo.

LA PELEA DE ANOCHE

Triunfa Hernández por knock-out al 9.o rounds.—Anoche se efectuó ante numerosísimo público, el anunciado match entre los pesos livianos Abelardo Hevia-Hernández.

A las 23 horas subían al ring ambos pugilistas y pesados la balanza arrojó 62 kilos para Hernández y 58 kilos para Hevia.

Puestos a las órdenes del referee señor Debezzi se empezó a desarrollar, quizá el match más interesante que hayamos tenido ocasión de presenciar en la presente temporada.

El excelente estado de preparación y los científicos conocimientos de ambos, contribuyeron al espléndido desarrollo que tuvo el match en los 9 rounds peleados.

Hernández desde un comienzo se anotó más puntos a su favor. En 5 rounds dominó a su contendor siendo los otros 4 rounds empatados.

En la mitad del 9.o rounds, Hevia un tanto aturdido por una recia tupida de Hernández, recibió un fuerte derecho al estómago que le hace caer al tablado. El referee contó los 10 segundos reglamentarios y declaró vencedor a Hernández, fallo que fué recibido con una verdadera ovación.

El match de anoche, entre profesionales de segunda categoría, como lo son Hevia y Hernández, servirá de ejemplo a nuestros más viejos profesionales.

Antes del match de fondo se desarrollaron dos buenos preliminares.

El público culto.

El referee correcto.

DEPORTES

LOS PROXIMOS CONCURSOS SURAMERICANOS

Los atletas chilenos en Montevideo. – Son recibidos oficialmente por el Excmo. señor Baltazar Brum

EL PROXIMO CAMPEONATO SURAMERICANO DE FOOTBALL

El equipo del Brasil

A las 19 horas del día 2 de Abril, nuestro corresponsal especial en Montevideo nos envió el telegrama que trascribimos y que sólo anoche llegó a nuestro poder, sin que nos expliquemos tan considerable atraso:

"Montevideo, Abril 2.— Los atletas llegaron hoy sin novedad. Fueron recibidos por numerosos deportistas, los que aplaudieron con entusiasmo a los representantes de Chile. El presidente de la Comisión Nacional de Educación Física, don Francisco Ghighiani, los recibió con un conceptuoso discurso.

En la tarde visitaron al Excmo. señor Baltasar Brum, quien departió amablemente con los delegados, los felicitó por su entusiasmo y les ofreció asistir con el mayor placer a los próximos concursos.

La delegación se hospeda en el Hotel Florida.

Los atletas han iniciado su entrenamiento en el Estadio del Parque de los Aliados, cuyas pistas han sido arregladas con todo esmero.

Los chilenos han sido visitadísimos por los deportistas y por los compatriotas residentes en ésta.

Los diarios saludan a los deportistas chilenos con cariñosas frases de confraternidad".

EL TERCER CAMPEONATO SURAMERICANO DE FOOTBALL.— El equipo internacional chileno.— Se acuerda designar jefe de la delegación que irá al Brasil al diputado deportista señor Héctor Arancibia Lazo.—En la última sesión de Directorio de la Asociación de Football de Chile se acordó designar jefe de la delegación de footballistas que participarán en el tercer concurso suramericano de football que se efectuará en Río de Janeiro en Mayo próximo, al señor Héctor Arancibia Laso, presidente de la Asociación de Football de Santiago y primer vicepresidente de la corporación dirigente de este deporte en el país.

El señor Arancibia se excusó de aceptar tan honrosa designación por enfermedad de uno de sus hijitos, y por no abandonar sus labores legislativas.

De los jugadores designados para formar el cuadro chileno se han excusado los señores Gatica, Teuche y Abello de la capital; Silva Pouppo, de Talca; Pirazzoli, de Los Andes y Geldes de Valparaíso.

La institución dirigente trabaja activamente para integrara el cuadro.

Con el fin de iniciar el entrenamiento del equipo internacional chileno, la institución dirigente ha citado para hoy en el Hotel Francia de Viña del Mar, a los jugadores que oportunamente designará.

El cuadro internacional se medirá el Domingo próximo a las 15 1|2 horas en el Estadio Arredondo de Quillota, con el equipo combinado de la Liga local.

Río de Janeiro, Abril 3.— El señor Ministro de Relaciones Exteriores de la República del Brasil ha obtenido de la institución dirigente del football, què levante el castigo que había impuesto hace ya varios meses a la Liga Paulista.

Esta determinación ha sido recibida con aplausos en los círculos deportivos de los países suramericanos.

El cuadro internacional brasilero, que es de primer orden, ha quedado definitivamente formado por los siguientes jugadores:

Marcos Mendoca, Vidal, Netto, Sergio, Amilcar, Lagrecca, Javier, Necco, Heitor, Frederinch, Arnaldo.

FOOTBALL

ASOCIACION ARGENTINA DE FOOTBALL.— 398 equipos están actuando en las diferentes series de esta institución. Hermoso record.

EL CAMPEONATO POR LA COPA CHILE ARGENTINA.— El Domingo próximo, a las 14 horas, se iniciará en las canchas N.os 1 y 2 que la Asociación Santiago posee en el extremo Oriente de la Av. Hipódromo Chile; este torneo con que la corporación nombrada da comienzo a su temporada deportiva.

La Copa Chile Argentina será adjudicada al club que la gane dos veces consecutivas o tres intercaladas, y se premiará además con un par de zapatos marca Teuche, para football, al capitán del equipo que resulte vencedor.

El sorteo verificado en la sesión de directorio celebrada el Martes último, dió el siguiente resultado:

Sportverein con Britania. Cancha 2; hora 14.30; árbitro, señor Oscar García.

Magallanes I B con Liverpool I. Cancha 2; segunda hora, cinco minutos después del anterior; árbitro señor Arturo Besoain Robles.

Santiago I con Maestranza Eléctrica I.— Cancha 2; tercera hora; cinco minutos después del anterior; árbitro señor Electo Escobar.

Esperanto I con Borgoño I.—Cancha 1; hora 14.30; árbitro señor José M. Escobar.

Maestranza Atlética I con E. Ramírez I.— Cancha 1; hora cinco minutos después de anterior; árbitro señor Ernesto Lecaros.

Magallanes I con Arco Iris I.— Cancha 1; hora cinco minutos después del anterior; árbitro señor Francisco Jiménez.

Directores de turno: señores Ilabaca y Morales.

Para la primera partida de cada cancha habrá diez minutos de espera; las demás partidas se jugarán después de cinco minutos de terminada la anterior. El club que no se presente con arreglo a estos plazos, será vencido por goal reglamentario.

Los árbitros deberán ser muy estrictos en cuanto a uniformación.

El valor de la entrada a cancha se ha fijado en un peso a tribunas y sesenta centavos entrada general.

Habrá un servicio especial de buffet.

MAGALLANES I c. ARCO IRIS I.—Es esta la partida más sobresaliente que se jugará el Domingo próximo, en la cacha Independencia número 1, por la competencia de la Copa Chile Argentina.

El Arco Iris ya ha ganado una vez este trofeo y podría decirse que va seguro a adjudicársela definitivamente el próximo Domingo si no estuviera tan fresca la brillante perfomance alcanzada el Domingo último por el formidable rival que en esta ocasión se le presenta.

De todos modos, pude anticiparse que esta es la partida más interesante que se presenta en la temporada que se inicia y contribuirán a su mayor brillo las demás partidas del mismo campeonato que van a realizarse en esos mismos campos de juego, esto es, Sportverein c. Britania, Magallanes I B c. Liverpool, Santiago I c. Maestranza Eléctrica I, en la cancha N.o 2, y Esperanto I c. Borgoño I, y Maestranza Atlética I c. Eleuterio Ramírez I en la cancha N.o 1.

Tanto en la cancha N.o 1 como en la N.o 2, las partidas se iniciarán a las 14.30 horas y el valor de la entrada a cancha, con derecho a todas las partidas, será de un peso entrada a tribunas y sesenta centavos entrada general.

La administración de las canchas instalará un servicio especial de buffet.

INSCRIPCIONES.— Han comenzado a llenar las formalidades de la inscripción para competir en la actual temporada por la Asociación de Football de Santiago, entre otros, los siguientes clubs:

Gimnástico, 3 equipos; Magallanes, 3; Arco Iris, 2; Eleuterio Ramírez, 2; Morning Star, 3; Liverpool, 3; Britania, 3; Maestranza Atlético, 3; Maestranza Eléctrica, 3; Borgoño, 2; Esperanto, 2; Iris Sporting Club, 4; Sportverein, 2; Tucapel, 1; Santiago, 2; Internado, 2; Instituto Nacional, 3; National Star, 2; Ibérico Balompié, 2; y Gath y Chaves, 3.

APERTURA DE TEMPORADA.— Los Bancos Anglo Sud Americano Ltd. y Español de Chile iniciarán la temporada de football con un friendly match el que se jugará en la cancha Metropolitana el Sábado 5 del presente, a las diez y seis horas. A continuación se servirá un lunch para el cual están invitados el directorio de la Liga Bancaria y algunos jefes de las instituciones afiliadas a la Liga.

TUCAPEL F. C.—El próximo Domingo celebrará esta institución el décimo aniversario de su fundación con una fiesta que se desarrollará en una quinta de Ñuñoa.

La comisión encargada de la elaboración del programa, ruega a todos los socios se sirvan encontrarse el Domingo en la plaza Italia, a las 15 horas para dirigirse juntos a la avenida de Ñuñoa, frente a la Municipalidad, lugar indicado para la fiesta.

LIGA DE SANTIAGO. —En su sesión de antenoche, el directorio tomó los siguientes acuerdos:

Aceptar las solicitudes de inscripción de los siguientes equipos: Alianza I, Bélgica I y II, Camilo Henríquez I y II, Constitución I, Carlos Walker I y II, Casa Francesa I y II, Loma Blanca I, II y III, La Alianza, 5 de Abril, Unión Centenario I y II, Unión Chilena I y II, Mundial, Submarino, Sportivo Nacional, Tricolor Royal y Washington.

Agradecer al consejero de la Liga señor Benjamin Tallman, su generoso obsequio de un escudo para que sirva de trofeo y las reglas de su competencia.

Mantener abiertas las inscripciones durante algunos días más, mientras regresa a la capital el señor presidente, y puede por lo tanto convocarse al Consejo.

Formar una comisión especial para asegurar la mejor rentabilidad del Estadio y el debido control del mismo.

Nombrar al señor Tallman y el secretario para revisar las planillas de gastos presentadas por el tesorero.

Observar a los clubs que deseen ocupar las canchas del Estadio que deben solicitar el permiso necesario a la secretaría.

Continúan recibiéndose las solicitudes de inscripción de los clubs que deseen participar en la competencia d eesta Liga, en la secretaría Bandera 101 esquina Moneda, en donde también pueden reclamarse las papeletas para las firmas de los jugadores.

GIMNASTICO CON GATH Y CHAVES.—El próximo Domingo se llevará a efecto el amistoso concertado entre estos equipos en la cancha de la Avenida Panteón, a las 16 horas.

Como preliminar jugarán los segundos cuadros a las 14 horas.

LIGA METROPOLITANA DE DEPORTES.—El pro-secretario de esta institución atiende diariamente a los interesados de 18 a 20 horas en el nuevo local de la secretaría, Agustinas 1060, oficina 10.

Las inscripciones se cerrarán mañana Sábado, a las 20 horas.

LOMA VERDE c. CINTOLESI.— Esta partida anunciada para el Domingo próximo no se efectuará por inconvenientes de última hora.

ASOCIACION DE FOOTBALL JOSE ARRIETA.—Desde la próxima semana esta institución de football se denominará Liga José Arrieta.

Las inscripciones para la presente temporada se cerraron ayer con un lisongero éxito, habiéndose inscripto los siguientes clubs:

Primavera, Guindos, Gold Cross, Santa Elena, Unión Las Rosas, Valparaíso Star, Estrella Oriental, José Miguel Infante, General Salvo y Escuela de Caballería.

Los clubs que aún no han retirado los formularios de la secretaría de la Liga, lo podrán hacer el Domingo próximo, de 10 a 12 en la Avenida Italia 1741.

La elección del directorio se efectuará en la próxima semana.

INFANTILES GIMNASTICO Y ESPERANTO. — Estos conocidos clubs se medirán el próximo Domingo para definir el primer lugar por la primera serie de la Asociación Infantil de la temporada pasada, a las 10.15 horas en la cancha de la Escuela de Artes.

En la misma cancha y a las 9.15 definirán también el primer lugar de la III serie de la serie de la Asociación los equipos J. G. Argomedo I y Gimnástico III.

Para el primer encuentro ha sido designado como árbitro el señor Humberto Peña y para el segundo el señor Luis Heredia.

SPORTIVO LIBERTAD F. C. — Todos los socios y los jóvenes que deseen competir por este club, deben a la brevedad posible firmar los nuevos registros como también los formularios de la Asociación en Diez de Julio 1053, de 10 a 12 horas.

CARIOCA F. C.—Se acordó comisionar al señor Juan Aguirre para que haga firmar los formularios de la Asociación Metropolitana y el libro de registros, los que estarán a disposición de los señores socios honorarios, cooperadores y activos hoy de 20 y media a 22 y media horas, y mañana Sábado, de 17 a 19 1|2 horas en los salones de "El Mercurio".

ASOCIACION DE REFEREES DE CHILE. —Sección Santiago. — En la semana entrante se reunirá el directorio de esta Asociación a fin de tratar todos los asuntos relacionados con la próxima temporada de football.

Todos los señores aspirantes que hubieren salido mal en sus exámenes, pueden presentarse en la sesión de la semana próxima, a dar su examen oral y si salieren bien pueden dar los prácticos al iniciarse las primeras partidas.

El Directorio tendrá especial atención en tomar todos los exámenes a los aspirantes a fin de darles su título a todos los que salieren bien para aumentar así el número de árbitros oficiales y poder atender en buena forma a las diferentes Asociaciones.

ZENTENO F. C.—Ruega a sus socios pasen por la secretaría a firmar los formularios en casa del secretario, Santa Mónica 2167.

LIGA BANCARIA.—La junta general de delegados se realizará hoy, en los salones de "El Diario Ilustrado", a las 19 horas.

—Se acordó abrir la temporada el 12 del presente con un encuentro entre cuadros combinados de Bancos y Casas Comerciales.

Para escoger el equipo que defenderá los colores de las casas comerciales, se llevará a efecto el Sábado un match de selección.

NATIONAL STAR c. IBERICO BALOMPIE.—El Domingo próximo a las 15.45 horas se llevará a efecto esta partida en la cancha de la Academia de Humanidades.

Como preliminar actuarán los segundos cuadros a las 14 y media horas.

LAS INSCRIPCIONES EN LA ASOCIACION SANTIAGO.— Diariamente continúan recibiéndose en Santo Domingo 1223, de 10 a 12 y de 14 a 18 horas, las inscripciones para la competencia ordinaria. El plazo para completar los requisitos de la inscripción se ha prorrogado hasta el día 7 del presente.

SERIE FRANCISCO DE B. ECHEVERRIA.— Las inscripciones para esta serie libre de la Asociación de Football se reciben diariamente en Santo Domingo 1223 y en Villa Iris, Ñuñoa. Su valor es de diez pesos por equipo y los que en ella se inscriban podrán actuar en otras asociaciones o ligas.

Está destinada esta serie a los clubs residentes al oriente de la Plaza Italia y Ferrocarril de Pirque.

El cuadro que resulte vencedor recibirá como premio definitivo la Copa Francisco de B. Echeverría.

SE LE NECESITA.— Al señor Ernesto Lecaros se le ruega pasar a Santo Domingo 1223 o enviar su dirección.

CORRESPONDENCIA.— En esta sección hay una carta de la Asociación Santiago para el señor Enrique Teuche.

LAWN-TENNIS

CAMPEONATOS DE SEMANA SANTA DEL INTERNACIONAL SPORTING CLUB.—Ayer se cerraron las inscripciones para los campeonatos que el Internacional Sporting Club llevará a efecto en los días de la Semana Santa.

A juzgar por el número y calidad de los jugadores inscriptos, el torneo resultará muy lucido. En efecto participarán en los diferentes campeonatos más de 70 jugadores, contándose entre ellos las mejores manos que hay en el país, como ser el campeón de Chile en singles, Luis Harnecker, los campeones de Chile en dobles Juan Iturria con Carlos Ossandón y Torralva Hermanos, Carlos Engholm, Jorge Astaburuaga, Armando Band, Alfredo Silva, W. E. Elliot, etc., et.

Las primeras eliminaciones empezarán a jugarse el Domingo próximo 6 del presente y con este objeto se cita para ese día a las siguientes personas:

8 1|2 horas.—J. Haher versus J. Villar, Vic. Molinos versus M. Parreil, Dr. C. Doren versus Mc. Cain, M. Bascuñán versus A. Bascuñán, W. A. May versus K. J. Russel.

9 1|2 horas.—W. Robbins versus J. Zamorano, J. Lawrence versus M. Bier, L. Nelson versus G. O. Shea, M. Mancilla versus Art. Walker, Em. Torralva versus G. de Landa.

10 1|2 horas.—O. Obrecht versus A. Silva, L. Page versus E. Davis, César León versus R. Piwonka, Ismael Ossa versus J. Mirelis.

11 1|2 horas.—E. Lihn con A. Bascuñán versus L. Nelson con J. Katz, M. Bier con Dr. C. Doren versus G. Figueroa con H. Videla.

Se les avisa que según el reglamento que rige en estos campeonatos, sólo tendrán 15 minutos de espera después de la hora fijada para llevar a efecto la partida.

Los interesados podrán imponerse del sorteo y del handicap que les ha correspondido en el local del Club.

Se hace presente a los aficionados a este sport que la entrada a las canchas para presenciar las partidas es completamente libre.

TIRO AL BLANCO

CENTRO SPORTIVO M. RODRIGUEZ.— El Domingo próximo se efectuará un concurso de tiro al blanco para los perdedores de los dos últimos concursos.

EXCURSIONISMO

LA REUNION SOCIAL DE MAÑANA.—La reunión que efectuará mañana la sociación de Excursionistas y Exploradores de Chile en honor de los redactores deportivos, dará lugar a una simpática fiesta familiar de todos los excursionistas de la capital y sus relaciones.

ATLETISMO

ASOCIACION ATLETICA DE SANTIAGO.— Esta institución, en sesión de delegados celebrada el 2 del presente, acordó prestar su aprobación al programa del primer día de la temporada.

Los programas que se desarrollarán en los torneos siguientes serán aprobados en una próxima reunión.

El primer torneo, cuyas pruebas ya han sido acordadas, se llevará a efecto el 20 del presente. Las inscripciones se cerrarán el 14 a las 22 horas, en el local que oportunamente indicaremos.

ATLETICO ESPAÑA.— Con este nombre se ha fundado un nuevo club atlético, formado por el elemento español de la capital.

La reunión inicial se llevará a cabo en los salones de El Centro Familiar Español, San Diego N.o 216, hoy Viernes 14 a las 18 1|2 horas.

CICLISMO

EL RAID CICLISTA SANTIAGO-IQUIQUE.—El conocido ciclista Roberto Parra ha terminado con éxito el raid Santiago-Iquique, que iniciara hace algunas semanas. Nos congratulamos del resultado de esta difícil prueba de largo aliento.

C. C. CENTENARIO.—El Domingo próximo, en el Velódromo de la Sportiva y a las 7 de la mañana, se efectuará la carrera eliminatoria para elegir un corredor que en compañía de Carlos Sáez, tendrán a su cargo la defensa de los colores de este Club en el campeonato de "Las 5 horas" que organiza el Audax Club Ciclista Italiano.

MOTOCICLISMO

EL FESTIVAL DEPORTIVO DE PASADO MAÑANA.— El jurado y los inscriptos.— Inusitado entusiasmo domina en los círculos de aficionados del deporte mecánico, por concurrir al gran torneo motociclístico organizado por el Moto Club a beneficio de la 7.a Compañía de Bomberos, para pasado mañana en el Parque Cousiño.

El Club organizador nos pide rogar a los señores jurados y corredores se sirvan pasar por la secretaría a retirar sus insignias. Igual cosa nos piden respecto de los capitanes de los clubs de football que jueguen esa mañana en la elipse del Parque:

Damos a continuación el jurado y la lista de los corredores:

Comisión directiva

Comisario general, don Carlos Grunert.

Secretario, don Enrique Barros.

Jueces de partida: señores Juan Strozzi y José Birrer.

Jueces de llegada: señores Luis Poggi, Luis de Castro, Alfonso Moreno y Modesto Sepúlveda.

Cronometradores: don Víctor y don Julio Alvarado.

Comisarios de cancha: señores Carlos Friedemann, Julio Hamel, Teodoro Bentjerodt, Jorge Blu, Roberto Borie Tapia, José Coloma, Enrique Schiarella, León Dunoguier, Víctor Hoffmann, Alfonso Joiffre, Leland James, Eduardo Jiménez, J. M. López, Alvaro Lisboa Codina, Hilario Laclaustra Sánchez, Víctor Medina, Alfredo Rubio, Alfredo Muñoz Eyzaguirre, Gustavo Ovalle H., René Pulido, Angel Pimentel, Félix Rubio, R. Runge, Julio Ruiz, Miguel Ruiz, A. Robinson, Pietro Schiavi, Alberto Undurraga, Benjamín Ulloa, Juan Hernández.

Programa

El programa oficial es el siguiente:

Primera carrera, a las 8 horas

20 kilómetros, o sean 12 vueltas a la elipse (1,720 metros), para motocicletas livianas, hasta 300 cm. cúbicos.

N.o 1, Luis Badalla, en motocicleta Cleveland.

N.o 2, Rodolfo Gallo S., en motocicleta Cleveland.

N.o 3, Francisco Martínez, en motocicleta Indian.

N.o 4, Manuel Ureta Cox, en motocicleta Indian.

N.o 5, Carlos Gómez (Valparaíso), en motocicleta Triumph.

N.o 6, José Coron, en motocicleta Excelsior.

N.o 7, José Llona, en motocicleta Excelsior.

N.o 8, Eduardo Reyes C., en motocicleta Indian.

N.o 9, Guillermo Escudero, en motocicleta Excelsior.

N.o 10, Alfredo de la Fuente, en motocicleta Indian.

Segunda carrera, a las 8 1|2 h.

30 kilómetros, o sean 18 vueltas a la elipse, para motocicletas mediolivianas, hasta 550 cm. cúbicos.

N.o 1, René Donnaud, en motocicleta Indian.

N.o 2, Walther 2.o Lihn, en motocicleta Indian.

N.o 3, Arturo Costabal, en motocicleta Indian.

N.o 4, Luis de Castro, en motocicleta H. Davidson.

N.o 5, Julio Alvarado, en motocileta Centaur.

N.o 6, Francisco Rojas, en motocicleta Criffon.

Tercera carrera, a las 9 h.

Campeonato de Chile de las 100 millas (97 vueltas a la elipse), para motocicletas de potencia eilimitada.

N.o 1, Arturo Friedemann, en motocicleta Indian.

N.o 2, Julio Reyes C., en motocicleta H. Davidson.

N.o 3, Hjalmar Wilson (Valparaíso), en motocicleta H. Dadidson.

N.o 4, Mills Lofstreen (Valparaíso), en motocicleta H. Davidson.

N.o 5, Fileto Moreno (Valparaíso), en motocicleta Indian.

N.o 6, Gabriel Robin, en motocicleta Indian.

N.o 7, Sebastian Torrens, en motocicleta H. Davidson.

N.o 8, Manuel Molina, en motocicleta Indian.

N.o 9, F. Thiele, en motocicleta Triumph.

N.o 10, Fred Thompson, en motocicleta Matchless.

N.o 11, Jorge Lavanderos, en motocicleta Harley Davidson.

Cuarta carrera

Para motocicletas con sidecar (coche lateral). 30 kilómetros, o sean 18 vueltas a la elipse.

Nota: Las inscripciones para esta prueba se reciben en la cancha.

Los corredores llevarán en la rueda delantera de su motocicleta el número que les corresponde según este programa.

CITACIONES

CITAN A SESION:

Britania F. C.— Junta general para hoy. Local y hora de costumbre.

Unión Camilo Henríquez.— Junta general para hoy a las 19 horas en Matucana 49.

Zenteno F. C.— Junta general mañana a las 21 horas en el local de costumbre.

Patria y Hogar F. C.— Junta general para hoy a las 20 1|2 horas en Dominica 493.

Sportivo Lincoyán F. C.— Junta general para hoy a las 20 horas en Huérfanos 3150.

Unión Mc. Kay F. C.— Junta general para hoy a las 20 1|2 horas en Herrera 136.

Centro Sportivo "El Globo".—Junta general para hoy a las 20 1|2 horas en Huérfanos 1326.

Los Carreras F. C.— Junta general para hoy a las 20.30 horas en Valparaíso 1176.

Sportivo Nacional F. C.— Junta general para hoy a las 21 horas en Rosas 2216 altos.

José Tocornal F. C.— Junta general para hoy en Barros Errázuriz N.o 16.

Roto Chileno Infantil F. C.—Junta general para hoy a las 21 1|2 horas en Sama 1260.

Sportivo Libertad F. C.— Junta general para hoy a las 21 1|2 horas en 10 de Julio 1053.

Maestranza Eléctrica F. C.—Junta general para hoy a las 20 1|2 horas y directorio para mañana a las 20 horas en Brasil 853.

Magallanes F. C.— Directorio para mañana a las 21 horas en "El Mercurio".

CITAN A JUGAR:

Maestranza Atlético F. C.— Jugadores para hoy a las 17 horas y mañana a las 14 en su cancha. Al directorio para hoy a las 17.15 horas en la fichera.

Eleuterio Ramírez F. C.— Jugadores del 1.er equipo de 1918 para el Domingo a las 9 horas en Seminario 663 para tomar las fotografías que reglamentariamente obsequia la Asociación Santiago. Jugadores del primer equipo para el Domingo a las 1 4horas en la cancha Independencia N.o 1.

Liverpool F. C.— Jugadores del 1.o y 2.o el Domingo a las 14 horas en la cancha Independencia N.o 1.

Gimnástico Infantil F. C.— Jugadores inscritos el año pasado por la Asociación Infantil para jugar los matches finales con el Esperanto y J. G. Argomedo, para el Domingo a las 8 en la cancha de la Escuela de Artes.

Magallanes F. C.— Jugadores para el Domingo a las 14 horas en la cancha Indepedencia.

Gimnástico F. C.— Jugadores del 3.o para el Domingo a las 9 horas en la cancha Gath y Chaves.

Cinco pesos solamente

que Ud. invierta en nuestros Almacenes, le representan:

UNA VENTAJOSA COMPRA

y el derecho a participar en el Sorteo de

Cinco mil pesos

que obsequiamos a nuestros clientes

Garantizamos la calidad de nuestras mercaderías y mantenemos "siempre" los precios más bajos de la capital.

GELLONA H^NOS

540-Puente-540

Toda mercadería la damos puesta en su domicilio.

Preferente atención en el reparto

El buen gusto es socio de "LA CORBATINERA"

Siempre sus creaciones son renovadas.
CORBATAS tejidas, de gustos elegantes, a $ 2.90, 3.90, 5.80, 6.90, 7.90, 8.50.
CORBATAS Papillón, últimas creaciones, a $ 1.40, 1.80, 2.90, 3.50, 4.80, 5.50.
CORBATAS modelo OXFORD, pura seda, a $ 1. 40, 1.80, 2.20, 2.90, 3.50, 4.90, 5.80, 6.90, 7.90, 8.50, 10.00, 12.00, 14.00.

CAMISAS, CUELLOS, CALCETINES, SUSPENSORES, LIGAS Y PAÑUELOS

EXQUISITEZ... REFINAMIENTO... SELECCION...

Muy pronto: Grandiosa novedad: Corbatas "ALAS ROTAS"

Estado 266 - LA CORBATINERA - Puente 750

Regalamos un VALS "LA CORBATINERA", una Novela Corta y varios números del gran sorteo de un Overland y 150 premios más.

Agricultores

Ofrecemos a precios sin competencia.

FORMALINA DE 40.°

En barriles de 50 kilos

Raab, Bellet y Cia.

SANTIAGO, ESTADO 235

Talca, Comercio 840

BOX

FRED FULTON, HABLA PARA "LA POLLICE GAZETTE". — Fred Fulton, el albañil de Minnesotta, ha sido severamente criticado, por el encuentro que sostuvo con Jack Dempsey en Harrison. Según se dice, Fulton subió al ring convencido, pues así era el convenio, de hacer una exhibición, y no un match, con Jack Dempsey.

Procurando, dice la "Pollice Gazette", de llegar al fondo de las informaciones y dar buenas noticias a nuestros lectores, llamamos a Mr. Marion Salazar, quien nos ha contado todo lo que respecto al match Fulton-Dempsey hay.

Esto es lo que ha dicho Mr. Salazar:

—Hace tres o cuatro meses, cuando Futlon llegó a las costas, me llamó, y en el curso de nuestra conversación, traté de preguntarle sobre el asunto con Jack Dempsey.

Yo entiendo, dije, que la pelea fué un arreglo, pues debió haber durado los ocho rounds.

Fulton no quiso entrar en discusión. No tengo nada que decir, expresó. Todo ha pasado, y quiero olvidarlo. Nada más se habló sobre el punto, hasta que el 31 de Enero, cuando, después de haber leído uno o dos despachos en que Tex Rickard ofrecía $ 100,000 a Williard para pelear, dando a Dempsey 35,000, para que fuera el rival de Williard, siendo nuestro lugar de discusión el Bellevue Hotel.

"Fred, — le dije, — deseo hablar contigo en confianza; ¿dónde podremos irnos para que no nos molesten?"

Fulton se dirigió a un rincón del hall.

Yo principié la conversación con el tema que deseaba, diciéndole que Dempsey había sido escogido para pelear con Willard, y que probablemente ganaría, y que con esto, en cualquiera parte, recogería de un cuarto a un millón de dólares.

"Sí", dijo Fulton.

"Y usted,— le dije — por miedo de hablar, por no decir lo que le sucedió en la última pelea, va a ser retirado de entre los amigos".

"Si llego a hablar — dijo Fulton, —todos me considerarán como tramposo".

"Yo desearía ver el hombre que ha hecho una trampa de esta clase, y creo que no lo volvería a hacer", dije entonces.

Al poco rato, entró Kid Mc Coy, y viéndonos, se dirigió hacia nosotros y nos principió a contar cuán fácilmente había derrotado a Willie Meeham".

La conversación cambió de rumbo hasta que nuestro amigo se fuera.

"Vámonos — dijo Fulton, — vámonos a un lugar donde nadie nos moleste".

Salimos del hotel, dirigiéndonos en el auto de Fulton, a Golden Gate Park.

"Como le contaba — dijo Fulton, —si le he dicho que he sido considerado como tramposo, es porque estoy mal puesto".

"Verdaderamente, usted ha perdido una oportunidad para ser llamado campeón en lugar de tramposo", —exclamé ante mi amigo.

"Yo haré todo lo posible por mantener un encuentro con alguno de los dos, Williard o Dempsey — dijo Fulton, — porque estoy seguro de derrotar a cualquiera de los dos".

"Usted nunca tendrá una oportunidad para pelear con estos señores en las condiciones en que se encuentra actualmente, — le dije; — el público lo creerá un "tongo".

(Continuará).

POR EL CAMPEONATO MUNDIAL. — JESS WILLARD - JACK DEMPSEY. — Jess Willard y Jack Dempsey, han convenido en sostener un match el 4 de Julio próximo, por el campeonato mundial de peso pesado. La pelea no deberá pasar de 40 rounds. Williard recibirá 100,000 dólares **(algo más de medio millón de pesos de nuestra moneda)**, y Dempsey 27,500 dólares.

LUIS ARRIZABALAGA, DESAFIA Y ACEPTA. — Hemos recibido del boxeador vasco, para su publicación, las siguientes líneas:

"Luis Arrizabalaga Campis, desafía por tercera vez a Carlos Arancibia, a 10 rounds, con todo el premio al vencedor. Espero contestación a este tercer desafío".

—"Luis Arrizabalaga Campis, acepta el desafío del señor Indalicio Lillo, con la condición de esperar, hasta que tenga la contestación del señor Arancibia".

FEDERACION DE BOX DE CHILE. — Hoy, a las 18 y media horas, deberá efectuarse la reunión a que han sido citados todos los boxeadores.

GIMNASIO PELLEGRINI. — Con todo éxito se han iniciado las clases de lucha romana en el gimnasio de este profesional, las que se efectúan los Lunes, Miércoles y Viernes, de 17 y media a 20 horas, en Galería Alessandri 16-A.

TURF

LOS TRABAJOS DE AYER

Pista de arena

Amurat, montado por un aprendiz, trabajó 1,400 metros en 1.32.

—Cancerbero, piloteado por H. Ramírez, pasó 1,000 metros en 1.4 3 quintos; siguió la vuelta suave y repitió igual distancia en 1.6.

—Declaración, manejada por J. Osorio, movió fuerte 40 metros en 23 3|5; completó la vuelta suave y repitió la misma dinstancia en 25.

—Pacato, montado por F. Pérez, aprontó al carrerón 600 metros en 40.

—Mendiga, conducida por Alfonso Silva, trabajó 1,400 metros fuerte en 1.33 1|5.

—Gladstone, montado por S. Miranda, pasó 1,000 metros en 1.6.

—Vichy, piloteado por E. Solís, largó 800 metros en 51 2|5.

—Grano de Oro, con la monta de S. Ponce, movió 400 metros en 23 3|5; siguió la vuelta suave y repitió igual distancia en 25.

—Malmaison montado por F. Pérez, movió 600 metros en 37 2|5.

—Paraíso, montado por H. Ramírez, largó 1,000 metros en 1.6 3|5; no fué exigido.

—Antaño, montado por M. Pérez, y Perquilauquén por un aprendiz, pasaron 1,000 metros en 1.4 3|5, ganando Antaño por 5 cuerpos; después de un descanso repitió Perquilauquén, acompañado de Cicero, 600 metros en 37 2|5, ganando Cicero por un cuerpo.

—Trocadero, conducido por H. Ramírez, largó fuerte 1,200 metros en 1.17 2|5.

—Pencahue, montado por J. Oregón, cotejó 800 metros en 48.4 |5.

—Fhaterless, manejado por un aprendiz, movió 600 metros en 39; después de un descanso repitió la misma distancia en 38.

—Tajamar, montado por P. Rebolledo, movió 600 metros en 25 1|5; después de un regular descanso repitió 600 metros en 37.

—Deporte y Canastilla, montados ambos por aprendices, pasaron fuerte 600 metros en 37 2|5, ganando Deporte por 4 cuerpos; después de un descanso repitieron 400 metros en 25, ganando esta vez Canastilla por tres cuerpos, ventaja que recibió en la partida.

—Swallow, manejada por un aprendiz, pasó sin mayor apuro 1,400 metros en 1.31.

—Cadeneta, montado por un aprendiz, atropelló 1,200 metros en 1.21.

—Guabiyú, piloteado por P. Rebolledo, movió fuerte 600 metros en 36 3|5.

—Salpicón, montado por un aprendiz, y Farinette por Alfonso Silva, pasaron 400 metros en 25, llegando iguales.

—Endimión, montado por un aprendiz, pasó al carrerón 600 metros en 40.

—Foglia, conducida por U. Villarroel, movió 600 metros a voluntad en 40; después de un descanso repitió la misma distancia en 40 2|5.

—Rosicler III, montado por F. Rosas, se floreó al carreón 600 metros en 39 3|5.

NOTICIAS DIVERSAS

Stud "El Parque".—Ayer regresó de Viña del Mar este Stud, trayendo la mayoría de sus pensionistas, quedando en ésa únicamente Darwin y Corchea.

Stud "Index".— También regresó este importante Stud, viniendo entre ellos Buñuelo, Duque de Alba, Lauchita, Durham, Cristóbal Colón, Drury Lane y dos potrillos de dos años.

Porte Cigarette.— Esta yegua, que se prepara en el corral de Santiago Avila, ha pasado bajo la dirección de C. Lacalle; sufrirá la aplicación de puntas de fuego en una mano.

Ventura Castro.—Partió el Miércoles para el Perú a hacerse cargo de un importante Stud. Le deseamos buena suerte.

Juan Vaccaro.— Regresó, trayendo todos sus pensionistas de Viña del Mar, entre ellos viene el crack Danzig, Tablilla, Umbría y Danzante.

Bayaceto.—Desde ayer se encuentra en ésta, instalado en el corral del señor Urbano Silva, este hijo de Alanés y Brújula.

SEÑORES

Ofrecemos a Uds. elegantísimos sombreros de paño, fieltro o felpas de principales marcas europeas y nacionales. También les ofrece hongos finos en la

SOMBRERERIA "LA SELECTA"

PUENTE 649

CONCURSO

De proyectos para la construcción de un gran establecimiento moderno de Baños en Viña del Mar

La Municipalidad de Viña del Mar invita a los señores ingenieros a un concurso de proyectos, a fin de resolver la construcción de un gran establecimiento de baños, con todas las comodidades modernas, que constituya al mismo tiempo un centro de atracción y esparcimiento para el público.

Estas construcciones comprenderán fundamentalmente grandes piscinas y baños de natación, secciones de baños de tina, etc.; un gran pabellón o sala de bailes y conciertos, etc., etc.

Se deja a los concursantes la más amplia libertad de concepción dentro de las bases fundamentales.

La Junta de Alcaldes asesorada por un técnico nombrado por ella y otro por los interesados, asignará los premios, que consistirán en un primer premio de $ 5,000 y otros menores.

El plazo para entregar los trabajos expira el 30 de Mayo próximo, fecha impostergable, a las 11 de la mañana, día y hora en que se tomará conocimiento de ellos.

Bases y antecedentes pueden consultarse en la Dirección de Obras Municipales.

LA ALCALDIA MUNICIPAL.

UN INVENTO NACIONAL

La máquina limpiadora y seleccionadora de frejoles

Su importancia. — Este invento provocará una verdadera revolución en la cuestión agrícola. — Nueva faz del negocio de compra y venta de frejoles.—Importancia de seleccionar nuestros frejoles

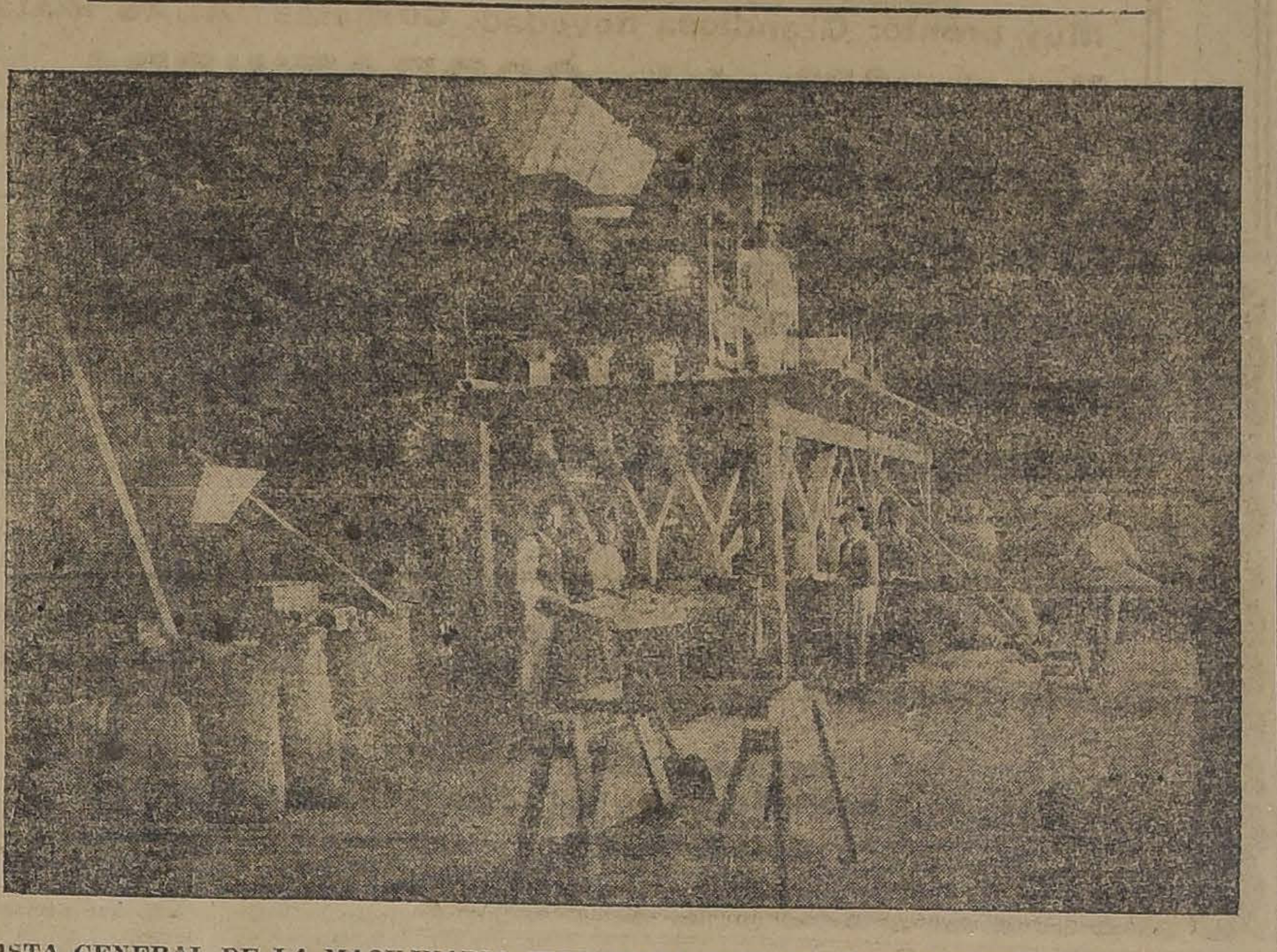

VISTA GENERAL DE LA MAQUINARIA INVENTADA POR EL SEÑOR MATTA TAGLE, PARA LIMPIAR FREJOLES

El señor Eduardo Matta Tagle es el inventor de una máquina para limpiar y seleccionar los frejoles.

La máquina, de construcción sencilla, prestará inmensos servicios a los cosecheros de frejoles (porotos), puesto que viene a subsanar la tarea difícil y largamente fastidiosa de la selección que antes hacía un número de empleados. Esta máquina ingeniosa separa el frejol en cuatro tamaños, y los echa por unos tubos que están colocados en la parte baja. De otro lado los granos fallos, chupados, las piedras, terrones y otras impurezas son arrojados a un receptáculo especial con una facilidad asombrosa, siendo capaz la máquina de limpiar en diez horas de trabajo cien sacos de frejoles.

La hemos visto funcionar. Un empleado dió vuelta a una palanca y rápidamente, como un gran tamiz suspendido, comenzó a agitarse. Su funcionamiento con frejoles caballeros lo hizo con marcada rapidez y en pocos instantes pudimos ver la seguridad de la operación.

Este sistema de selección de obtener el grano puro con una máquina adecuada, sirve no sólo para activar la exportación sino que los mercados extranjeros encontrarán una calidad, establecida de antemano, por la cual pueden regirse para las operaciones mercantiles, sirviéndoles de garantía a los compradores el hecho de que los frejoles vendidos hayan pasado por dicha fábrica. Con este fin el propietario de la máquina ha enviado a Estados Unidos varias muestras de frejoles, dividiéndolas en esta forma: **Calidad Superior, Primera calidad,** y **marca tres estrellas,** para establecer, como hemos dicho, corrientes nuevas con esa plaza, y ofrecer las mercaderías sin tener que verse obligado a mostrar al cliente el artículo, del que la máquina producirá un tipo uniforme.

Antes, cada saco de frejoles significaba para el comprador una pérdida más o menos grande a consecuencia de las suciedades, piedras, granos inútiles, etc. Ahora bien, con el invento, el agricultor no puede hacerse la ilusión de que el comerciante le pague un tanto por ciento por esas mismas piedras o granos inútiles, pues ha de dar por descontado, desde luego, el precio de la limpia y selección, con la seguridad de que su negocio es perfectamente lícito y honesto.

Esta instalación, además de las conveniencias que hemos apuntado, permite también la selección de semillas de buena calidad para la siembra. A nadie se le oculta que el mejor grano, y la mejor calidad es la que debe emplearse para las siembras.

La fábrica está instalada cerca de la estación Alameda, en el Desvío Matta, en un local espacioso donde en poco tiempo más funcionarán otras seis máquinas "limpiadoras y seleccionadoras", con el fin de facilitar a los agricultores el envío de los granos por las vías ferroviarias. Tiene, además, un desvío que pasa por el costado de la fábrica.

La selección de porotos caballeros, milagros bayos, flageolet, ha sido hecha por la máquina con toda perfección, dejando en las secciones correspondientes la primera y la superior calidad, como también, los otros granos que resultan de mala calidad, que el propietario utiliza, sometiéndolos a otro procedimiento para convertirlos en harina.

De manera que con esta instalación se subsanan los muchos inconvenientes de antaño, que han sido definitivamente vencidos, tales como los que se presentaban para el cultivo, para la limpia y selección, y sobre todo, el factor tiempo, tan mal empleado para obtener el grano puro, pues se hacía por medio de mujeres, a mano, con un costo elevado, ocasionando con esto un gravamen, más que una economía en las transacciones comerciales.

Conseguido el éxito debieran fijarse un poco más nuestros agricultores en los beneficios que aporta a la riqueza del país el invento del señor Matta Tagle y ojalá que aquellos que se dediquen a la exportación, reflexionen en las ventajas que se obtienen enviando al exterior productos de buena calidad, con lo cual aumentarán el prestigio del buen hombre de negocios, y contribuirán, además, a engrandecer las vías comerciales del país.

No hemos de terminar sin hacer algunas breves observaciones sobre el progreso agrícola del país, que, en la actualidad, puede llegar a una era de prosperidad en virtud de la producción y la exportación. Una vez que el cultivo tome las proporciones que se requieren, tomarán gran importancia las transacciones comerciales tan deprimidas hoy por la falta de medios necesarios para impulsarlas.

DESVIO MATTA
GANADOS
SEMILLAS

BODEGA PRINCIPAL DEL DESVIO MATTA

No nos faltan iniciativas. Véase cómo surgen las ideas y se realizan los mejores propósitos.

El invento del señor Matta merecece una verdadera protección no sólo porque viene a llenar necesidades largamente sentidas, sino también porque hay mérito en la obra, hay esfuerzos, patriotismo, por decirlo así, ya que contribuye modestamente al engrandecimiento y prosperidad nacionales.

Esta instalación, modesta al principio, es ya una gran esperanza. Su trabajo es enorme, limpiando grandes partidas de frejoles y tiene hoy contratos para la selección en tan gran número, que se hace necesario establecer cuanto antes una serie de máquinas que desempeñen la tarea de la primera que el señor Matta ha fijado en un departamento del desvío aludido.

No debe olvidarse también que nuestro país tiene que llegar a convertirse en productor de primera categoría, ya que así lo imponen los esfuerzos de competencia con otros países centro y suramericanos. No ponemos en duda que, dentro de poco tiempo, el frejol chileno llegará a ser preferido por su calidad, y entonces las cosechas tendrán que aumentar y prosperar. Es necesario sembrar, elegir las buenas semillas, y recurrir, naturalmente, a los medios más fáciles que hagan disminuir tiempo y dinero. Nada más sencillo, entonces, que aplicar la maquinaria que es una verdadera solución a los problemas agrícolas.

El señor Matta es, en este sentido, una buen contribuyente de energías que aumentan la prosperidad del país.

LA SONRISA "ROSS"

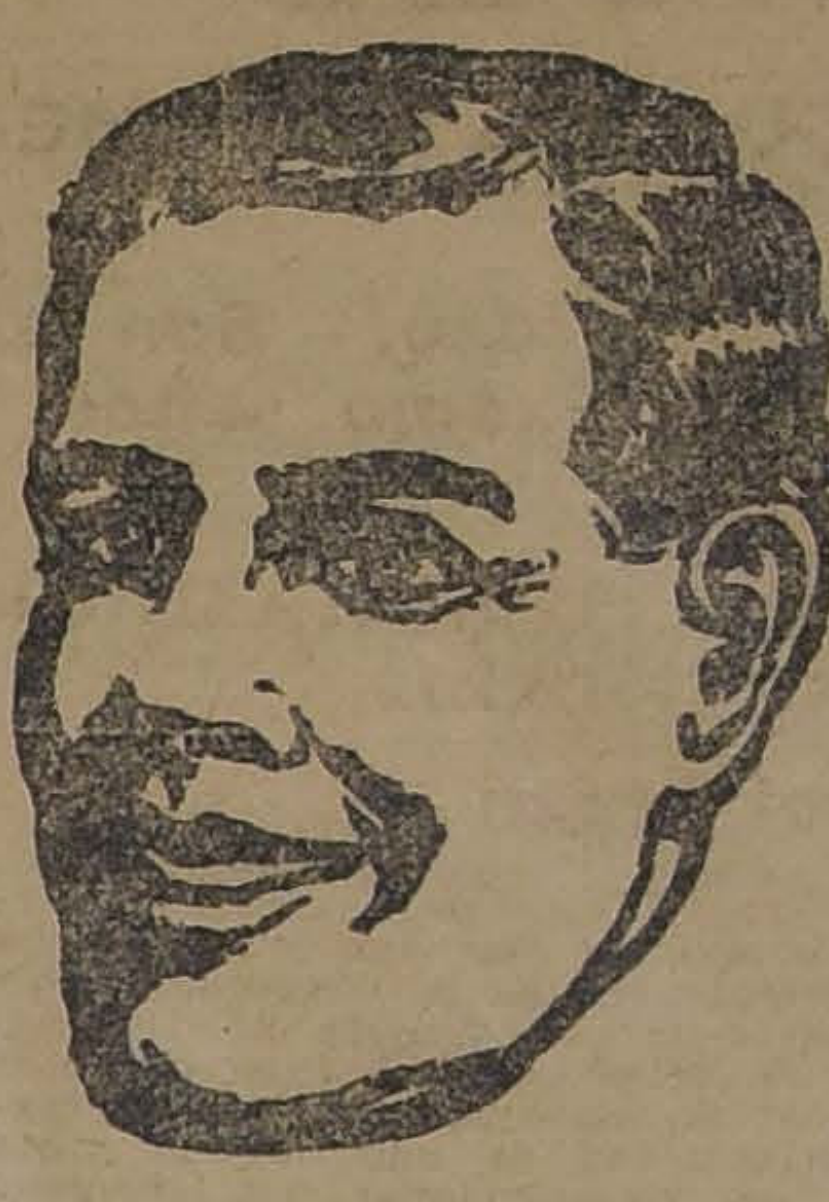

LA SONRISA DE SATISFACCION

La hacen brotar al rostro ese ánimo y sentimiento de bienestar que permiten a uno vivir en paz con todo el mundo y satisfecho de sí mismo. Es inducida por la tranquilidad de espíritu y el consuelo de saber que han desaparecido los dolores de cabeza y la depresión. Es una sonrisa de satisfacción. ¡Qué cambio tan notable son capaces de llevar a cabo en un gran cuerpo dos píldoras diminutas! Esta sonrisa le sienta bien a cualquiera.

Para lucirla, no hay más que tomar una dosis ocasional de **Píldoras de Vida del Dr. Ross,** las píldoras que colocan una sonrisa alegre en el rostro más taciturno.

El droguista sonríe al vender una medicina que tanto alegra y satisface.

El incendio de antenoche

El comandante del Cuerpo de Bomberos, don Luis Phillips ha dado cuenta ayer a la Superintendencia del incendio de la panadería del señor Alujas, en calle Eleuterio Ramírez esquina de San Ignacio.

Detalla las dificultades con que tropezaron los bomberos a causa de que el fuego había tomado incremento, pues se presume que se retardó el anuncio de alarma a causa de haberse dedicado los primeros momentos al salvamento de la caballada.

El trabajo— dice— hubo de concretarse a defender la panadería, la propiedad de don José Ramón Gutiérrez y la casa habitación del señor Alujas, ya que el fuego había consumido los galpones por donde empezó, los cuales estaban llenos de pasto, el que hubo de ser removido para la completa extirpación del fuego.

El incendio— termina— fué dominado a las 2 horas, retirándose las compañías y quedando de guardia la 3.a, 7.a, 8.a y 10.a compañías.

Defunciones

Abril, 3.— Rosa Vásquez, de 1 año, Celinda Ulloa, de 38, Luisa Vera de 46, Francisco Azagro de 22, Albino Basaez de 29, Armando Pezoa de 21, María Astorga de 40, Luisa Díaz de 17, Mercedes Cancino, de 45, Pascual Casilla de 51, María Abrigo de 96, Delfín González de 60, Pascual Díaz de 59, Juan Cabaña de 55, Rosa Toledo de 21, Segundo Rivera de 85, Abelardo Escobar de 55, Lucía Correa de 6, y 6 menodes de 1 año.

La huelga de tejedores

En su última sesión la Asamblea de Alimentación Nacional acordó nombrar una comisión compuesta de los señores Evaristo Ríos, Antonio Rodríguez y Honorio Garrido, para que preste ayuda a los operarios del Consejo Federal N.o 7, de Tejedores, que se hallan en huelga.

Al efecto, el Martes estuvieron en la Intendencia para ver si había algún requisito legal que pudiera poner fin a este conflicto. El señor Intendente les contestó que se habían agotado todos los recursos conciliatorios.

La comisión se dirigió al local de los huelguistas donde dió cuenta de su cometido.

Esta comisión, que está encargada también de ayudar a la huelga con recursos económicos, hace gestiones para organizar un beneficio que posiblemente se efectuará en el teatro de la Federación de Zapateros.

PATENTES DE INVENCION

Al Ministerio de Industria y Obras Públicas se han presentado los siguientes inventores solicitando del Supremo Gobierno patente de privilegio por los inventos que se indican:

Don Eduardo Charme, para "Dos nuevos reactivos preparados con productos nacionales, que se destinan especialmente a la elaboración del salitre y de algunas sales de fierro y de cobre, y mediante los cuales se consigue precipitar de sus disoluciones la mayor parte de los nitratos y sulfatos y también el hidrato cúprico."

Don Senen Enriquez Plaza de los Reyes, para "Un método gráfico para enseñar la escritura y el dibujo a niños y adultos."

El señor Arthur Ramen, para "Mejoras introducidas en los hornos mecánicos de calcinación."

El señor William Schenstrom, para "Un procedimiento de soldadura autójena eléctrica."

El señor Henry Vail Dunham, para "Un producto aceitoso, en estado seco y emulsionable—y su procedimiento de fabricación—el que se útiliza, mezclado con agua fría o caliente, para preparar aceites medicinales."

El señor Charles A. Hoxie, para "Mejoras en aparatos registradores eléctricos, especialmente aplicables al registro de signos radiotelegráficos por medio de la fotografía."

Los señores Guy Leslie Fulton y Harry Studdart Cullen, para "Mejoras en la preparación de una substancia alimenticia que puede usarse como substitutos de los huevos en la confección de galletas, bizcochos, etc."

La firma Kohler Company, de Wisconsin, para "Mejoras en el procedimiento de fabricación de objetos de metal fundido."

La Compañía Marconi de Telegrafía inalámbrica, para los siguientes inventos:

a) "Mejoras en reflectores empleados en los aparatos de transmisión y recepción para telegrafía y telefonía sin hilos";

b) "Perfeccionamientos en receptores para la transmisión de señales por telegrafía sin hilos";

c) Perfeccionamiento en trasmisores para telegrafía sin hilos, en los cuales los tres elementos de un circuito primario van dispuestos alrededor de un eje común."

La firma Automatic Telephone Manufacturing Co., de Liverpool, para "Mejoras en los sistemas telefónicos automáticos."

En cumplimiento de las disposiciones supremas reglamentarias de las patentes de invención se da el presente aviso, y se previene al público que las oposiciones de los que se consideren perjudicados en sus derechos se aceptarán en esta oficina durante 30 días a contar desde esta fecha.

Santiago, 4 de Abril de 1919.

EL JEFE DE LA OFICINA DE PATENTES DE INVENCION.

EL ENCARECIMIENTO DE LA CARNE

LAS CAUSAS QUE CONTRIBUYEN A ELLO

Notas cambiadas entre la Dirección de Ferrocarriles y la Dirección de Subsistencias

En una información anterior, hicimos referencia a las notas cambiadas entre el Director de los Ferrocarriles y el Director de Subsistencias, acerca de las causas que contribuyen al encarecimiento de la carne.

Damos a continuación el texto de las notas indicadas:

"Por la prensa diaria se ha impuesto el infrascripto, de algunas consideraciones que esa Dirección ha tenido a bien hacer al señor Alcalde de Santiago, respecto a las causas que, a su juicio, contribuyen al encarecimiento de la carne.

Entre las causas que esa Dirección tiene a bien señalar, figura una que se relaciona con los Ferrocarriles y que se expresa así, en la nota de esa Dirección:

1.o Las dificultades del transporte de animales por los Ferrocarriles, pues, además de las dificultades con que se tropieza para conseguir carros, sucede que, cuando se llega a obtener, se hace el servicio en forma tan deficiente que llega en algunos casos, un 30 o 40 por ciento entre muertos y averiados.

Vivamente interesada la Dirección de mi cargo en cooperar a la acción del Gobierno, representada para este caso por la Dirección de Subsistencias, desearía conocer el origen de las informaciones que han concurrido a formar la opinión que se manifiesta en el párrafo transcripto y si fuera posible, puntualizar un hecho concreto, ya que esa aseveración pudiera tal vez referirse a un caso aislado motivado por una causa ocasional y no permanente.

Por lo tanto, estimaría a usted se sirviera satisfacer la petición del infrascripto proporcionándole los datos que se permite solicitar, respecto al hecho que motiva la presente comunicación.

Saluda a usted atentamente.—(Firmado). —**M. Trucco."**

"Ha recibido esta Dirección una comunicación de usted por la que me pide le dé a conocer el origen de las informaciones que han concurrido a formarme la opinión que he manifestado en nota al señor Alcalde de Santiago, sobre el deficiente servicio de transporte de animales por los Ferrocarriles del Estado. Me pide también usted que puntualice un hecho concreto, ya que esa aseveración pudiera tal vez referirse a un caso aislado, motivado por una causa ocasional y no permanente.

Antes de citar a usted algunos de los casos concretos que conozco, debo manifestarle que ha estado muy lejos de mi ánimo hacer algún cargo a la Dirección de los Ferrocarriles del Estado. Por el contrario, he reconocido pública y privadamente, los altos propósitos de esa Dirección y la buena voluntad que ha manifestado para remediar las deficiencias del servicio de transporte de animales, deficiencias que hasta hoy se han ocasionado por causas ajenas a los buenos propósitos de usted.

Los casos concretos que conozco, y que usted me pide le comunique, son los siguientes:

Don Julio Buschmann, conocido ganadero de Osorno, dice que hay pedidos de esa ciudad, desde hace mucho tiempo, más de ciento cincuenta carros para transportar animales a Santiago y otros tantos desde las estaciones de Chacayal, Río Negro y otras.

Don Marcos Vásquez, de La Unión, dice que no se ha podido enviar también a Santiago, una partida de novillos y bueyes gordos por la falta de carros.

Don Cardenio Vásquez se ha acercado a esta Dirección a decirme que en los primeros días del mes pasado trajo desde Osorno un carro con diez y nueve vacas, de las cuales llegaron tres muertas y siete heridas graves, sin haber ocurrido ningún accidente ferroviario en el camino.

También hay grandes pedidos de carros de Temuco, Quepe, Cajón y Freire.

Dejo cumplidos los deseos del señor Director, reiterándole mis agradecimientos por la cooperación que he recibido de su parte.

Saluda atentamente al señor Director.—(Firmado). —**Alberto Valdivieso M."**

"El oficio de esa Dirección al señor Alcalde de Santiago, de 18 de Febrero próximo pasado, que la prensa publicó en extracto, señala como una de las causas principales del encarecimiento de la carne, en Santiago, la dificultad con que se tropieza para conseguir carros para el transporte de ganado y el deficiente servicio de la Empresa, pues en algunos casos hasta el 30 y 40 por ciento de los animales que se transportan llegan muertos o averiados.

El atento oficio de usted, de 4 de Marzo, respuesta al de esta Dirección de 26 de Febrero, señala algunos casos concretos de peticiones de carros en el sur, que no han sido atendidos por la Empresa en forma satisfactoria y el particular de don Cardenio Vásquez, que ha hecho saber que, en Febrero trajo desde Osorno un carro con 19 vacas, de las cuales llegaron muertas tres y siete heridas graves.

La Dirección reconoce la falta de equipo en general y especialmente el de carros para el transporte de ganado y desde mucho tiempo atrás ha procurado por todos los medios posibles aumentar su dotación de carros de reja, pero la falta de recursos antes y después de las dificultades de adquisición por causa de la guerra le han impedido satisfacer esta necesidad que figura en primera línea en su plan de trabajo.

Sin embargo, examinados los casos concretos que usted tiene a bien citar como exponentes de la deficiencia de equipo, los datos obtenidos por la Dirección manifiestan que a don Julio Buschmann se le atendió durante los meses de Enero y Febrero con el 79.31 o|o de sus pedidos de equipo en Chacayal y con el 90 por ciento de lo solicitado en Osorno, en el mismo período.

Don Marcos Vásquez solicitó un carro el 23 de Enero y se le proporcionó el 31 del mismo. No ha pedido más equipo.

Refiriéndome por la queja por la muerte y averías de animales en el transporte, que los datos proporcionados a esa Dirección hacen subir a 30 ó 40 por ciento del total transportado, el infrascripto cree necesario manifestar a usted que durante el año pasado llegaron del sur de Santiago, 639,131 animales, en cuyo total los muertos, heridos o que faltaron en el transporte, alcanzaron a 332. El valor de las reclamaciones instauradas contra la Empresa por esta causa alcanzó a $ 21,331.68.

Como se ve, la proporción de pérdida de ganado, incluidas todas las causas, alcanza sólo a un 0.052 o|o, porcentaje que se aleja mucho del que se atribuye.

Los datos que anteceden podrán llevar al ánimo del señor Director de Subsistencias la convicción de que el porcentaje de muertos o averiados en el transporte de animales alcanza a un 0,052 o|o del total transportado, proporción que no es en ningún modo superior a la ordinaria en los transportes de esa clase.

Ruego al señor Director excusar la demora en dar respuesta a su recordado oficio, por haber sido necesario esperar los datos que se solicitaron a los Administradores, respecto a los casos concretos citados por esa Dirección.

Saluda a usted, atentamente. —(Firmado).—**E. Prieto."**

Los grifos contra incendio

A propósito de algunas observaciones

En la reseña que de la última sesión del Directorio del Cuerpo de Bomberos, dimos en la edición de ayer, se anota una referencia del señor Comandante del cuerpo acerca del mal estado de los grifos contra incendio.

La Administración del Agua Potable, respondiendo a algunos puntos de lo manifestado en la sesión indicada, en nota al Comandante del cuerpo, dice que el arreglo de los grifos es una cuestión de su incumbencia y que cuando se le denuncia la destrucción de alguno lo arregla con oportunidad.

Agrega que, por lo demás, la Policía del Orden debe impedir que dichos grifos sean destruidos.

Petición de los chauffeurs

La Federación de Chauffeurs de Chile se ha dirigido a la Alcaldía solicitando que se resuelvan una serie de peticiones presentadas hace algún tiempo y sobre las cuales no se ha tomado aún una determinación definitiva.

Dichas peticiones se refieren, como se sabe, a la aplicación de multas, al aumento de tarifas, notificaciones, etc.

La Federación de Chauffeurs solicita un aumento de las actuales tarifas, en razón del alza considerable de la bencina, de los gastos de arrendamiento de los coches, compra de aceites, etc, que no permiten al gremio subvenir en forma holgada a sus propias necesidades ni a las de sus familias.

Refiriéndose a la notificación de las infracciones, la solicitud expresa que es conveniente que el inspector municipal notifique al chauffeur, en cada caso, la falta cometida, en el momento de sorprendérsele, especificando la infracción de que se trata.

Dada las garantías que la Federación ofrece en el pago de las multas, piden además los chauffeurs, que al ser sorprendidos en alguna infracción a las ordenanzas municipales, se tome nota del nombre y domicilio del infractor, sin conducirlo a la comisaría.

Así lo establece, termina la nota, un decreto de la Prefectura de Policía, aceptado por la Municipalidad, que no es justo dejar sin efecto.

¿Cuál es la palabra más hermosa del Diccionario?
Juventud.
¿Cómo conservar ésta siempre?
Usando los deliciosos productos
Flores del Campo
Colonia, Jabón, Polvos, Brillantina, Etc.
Creaciones de la
PERFUMERIA FLORALIA DE MADRID

EL PENSADOR ha llegado a la conclusión de que sólo las pruebas son hechos: La **FARMACIA ESPAÑOLA** ha probado con hechos que su despacho de recetas es tan exacto como sus bajos precios Sea Ud. nuestro cliente y quedará, cual El Pensador, convencido.—**A. PENA y Cía., Ahumada 318. Casilla 3499. Teléfono 387.**

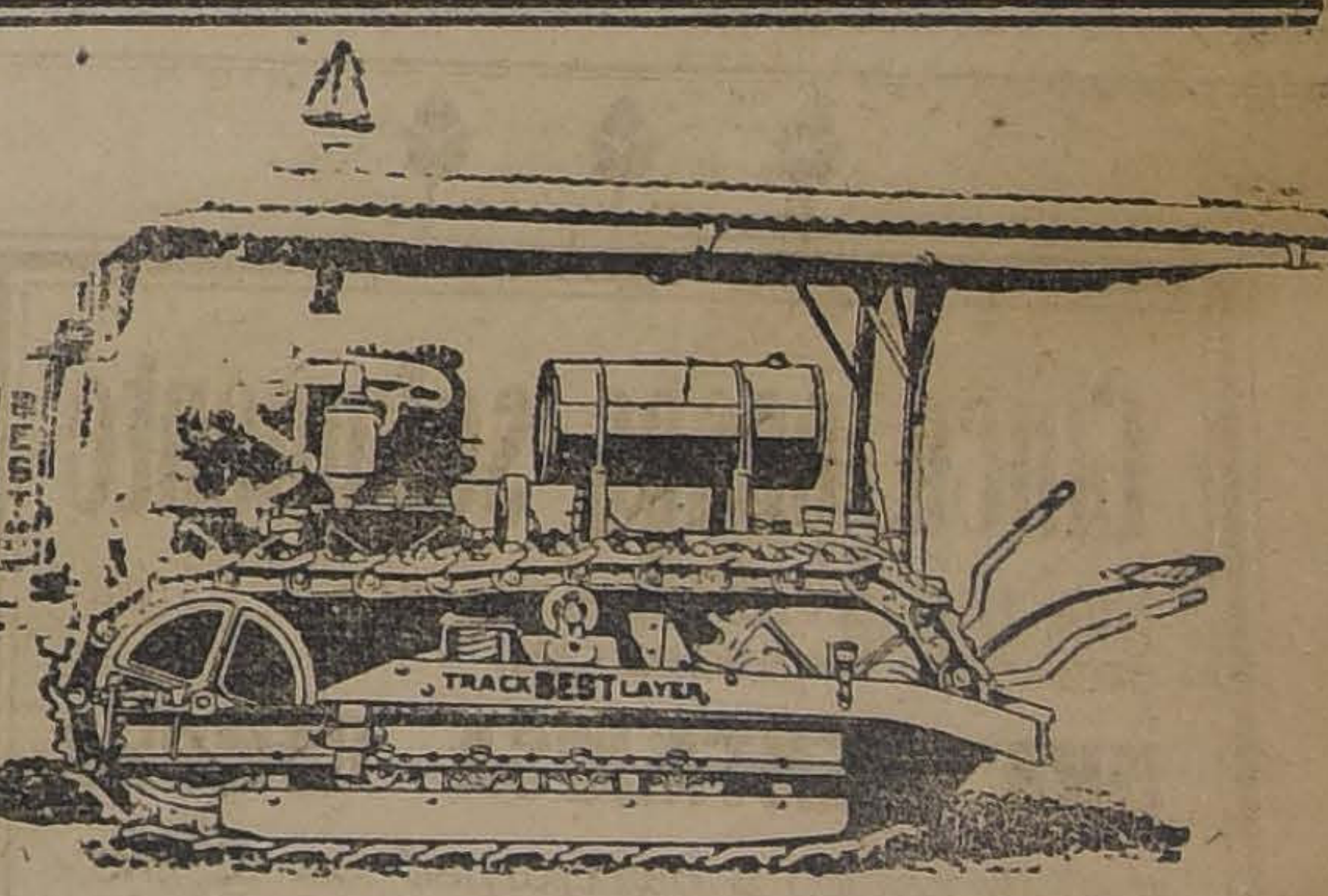

TRACTORES
"BEST"
SON LOS MAS
SENCILLOS
PRACTICOS
RESISTENTES y
ECONOMICOS
DE TODOS TAMAÑOS
15-25-30-40-75-90 Caballos de fuerza
Más detalles darán sus importadores:
Graham Rowe y Co.
Santiago -- BANDERA 267

LOS IMPUESTOS MINEROS

NUEVO PROYECTO DE LA SOCIEDAD NACIONAL DE MINERIA

Se nace extensivo éste a todos los minerales, exceptuándose el salitre, el bórax y el hierro, al cual se le fija un derecho de exportación

LA CREACION DEL CUERPO DE INGENIEROS DE MINA

Como lo anunciamos en días pasados, la Sociedad Nacional de Minería, se ha ocupado últimamente en estudiar con todo detenimiento la cuestión relativa a los impuestos mineros, tema delicado que la misma Sociedad planteó hace ya algunos años y que ha venido siendo objeto desde entonces de continua discusión.

El nuevo proyecto que la Sociedad propone y que ha sido elevado ayer a la consideración de los poderes públicos, es, pues, el fruto de maduro estudio y se presenta prestigiado por la firma de la institución dirigente de la minería nacional.

La nota que acompaña al proyecto que el directorio de la Sociedad ha enviado al Ministerio, expone las razones que ha tenido en vista ese directorio para modificar el proyecto elaborado en 1917 por la Comisión Especial nombrada por el Supremo Gobierno y que hasta la fecha no ha sido informado por la Comisión de Hacienda de la Cámara de Diputados.

Dos son las principales: el descenso del precio del cobre durante los últimos meses y el aumento desproporcionado de los costos de producción ocurridos desde la mitad del año 1917 hasta la fecha, todo lo cual tiene como resultado que las compañías productoras de cobre no realizan utilidades y se han visto obligadas a disminuir de producción y a paralizar parte de su personal; la segunda, consiste en las utilidades realizadas por las compañías mineras de carbón durante los dos últimos años, lo que autoriza al Estado a implantar un gravamen a dichas empresas que permita contribuir a los gastos que demanda el sostenimiento del Cuerpo de Ingenieros de Minas y de Geólogos que existe en todos los países mineros más adelantados.

Por manera que en síntesis, el nuevo proyecto, respetando el principio general enunciado en el proyecto elaborado por la Comisión Especial de fijar un impuesto sobre las utilidades, lo crea desde luego conjuntamente con el Cuerpo de Ingenieros de Minas, y lo hace extensivo a todos los minerales, exceptuando el salitre, el bórax y el hierro, al cual se le ha fijado un derecho de exportación, por no ser fácil de calcular las utilidades de las compañías exportadoras en los primeros años.

La ley que ha servido de modelo para el proyecto, es la ley belga, que cuenta con más de medio siglo de aplicación, y que se puede recomendar por su simplicidad para determinar el monto del líquido imponible.

Considera inoficioso el directorio de la Sociedad de Minería hacer ver la importancia que tendrá la dictación de esta ley para el futuro de nuestra industria minera. Sin embargo, estima que para fijar las ideas conviene tener presente, desde luego, que los proyectos que piensan desarrollar en nuestro país las compañías norteamericanas en sus minas de cobre, comportan una producción anual de cerca de 250,000 toneladas. Los impuestos mineros podrían, en una fecha no muy remota, tal vez cinco años más, alcanzar la cifra de 6 millones de pesos oro de 18 peniques.

Todo esto significa el aumento de las poblaciones mineras actuales, la creación de nuevos pueblos y un consumo muy importante de los productos agrícolas de nuestro país.

Una medida de elemental previsión es fomentar las investigaciones mineras por cuenta del Estado y dar facilidades a los mineros para ensayar los sistemas de beneficio que sean aplicables a sus minerales. Los gastos que esto origine serán ampliamente reembolsados con los impuestos que establece el proyecto de ley.

Con el estudio geológico del territorio se implantarán nuevas industrias, y los Ferrocarriles del Estado verán aumentada su carga y de esta manera sus gastos podrán ser disminuídos por cada tonelada transportada.

Finalmente, se estima que el estudio de la zona del Longitudinal, desde el punto de vista del abastecimiento de agua barata para sus propias necesidades y para el desarrollo de las industrias minera y salitrera, permitirá crear en la zona del Desierto un sinnúmero de planteles industriales que aumentarán la producción minera del país, por más de medio siglo.

Como se comprende fácilmente, este programa de trabajo no se podría desarrollar sin un cuerpo técnico como el Cuerpo de Ingenieros de Minas, que ejecute los trabajos preliminares y definitivos correspondientes, coordinando sus esfuerzos para el desarrollo de las regiones mineras del país con los de otras reparticiones administrativas del Estado, como la de los Ferrocarriles.

Tal es, a grandes rasgos, el alcance que el directorio de la Sociedad Nacional de Minería da al proyecto en referencia.

Centro del Norte

La velada en la Universidad. — Entusiasmo de los hijos de Coquimbo y Atacama.— La sociedad de San Felipe y Antofagasta, aplaude la fundación del Centro

Mañana tendrá lugar en el salón de honor de la Universidad de Chile, la velada que ha preparado la Junta Ejecutiva organizadora del Centro del Norte, para dar a conocer los principios patrióticos que persigue la institución en beneficio de la instrucción, de las industrias y del mejoramiento económico y social, de todas las provincias del norte del país.

De los hijos de Coquimbo y Atacama, especialmente, nació la idea de fundar el Centro, incluyendo a las demás agrupaciones del norte, con el objeto de orientar un programa de trabajo que vaya en beneficio no sólo de la región agrícola de Coquimbo y minera de Copiapó, sino también de la política salitrera, que preocupará la atención de la sociedad.

Con la fundación de este Centro, se persigue el renacimiento verdadero del regionalismo, que en otros países como España y Francia, ha dado abundantes y provechosos frutos.

Del espíritu de trabajo, y de armonía de los miembros, depende el porvenir de esta joven colectividad, que procura levantar el nivel moral y económico de sus hijos, que trabaja por hacer resurgir fuentes de riquezas inapreciables y que con legítimo derecho han sido las provincias del norte el mejor exponente de la cultura nacional.

En la velada de mañana que se celebrará a las 6 horas, hará uso de la palabra, don Santiago Marín Vicuña, declamará una de sus hermosas poesías, el poeta serenense, don Manuel Magallanes Moore, tomando también parte principal en el acto, el tenor señor Martínez, el maestro señor Aracena Infante, etc., etc.

Concurrirán al acto los senadores, diputados de Coquimbo, Atacama, Aconcagua, Tarapacá y Antofagasta.

Las entradas se repartirán desde 10 a 12 horas, de hoy en la sección Caja de "El Mercurio" y mañana a la misma hora.

Destrucción de maderas

El Administrador de la II Zona ha comunicado a la Dirección General de Ferrocarriles, que anteayer en la estación de Rarirruca, manos criminales incendiaron una gran cantidad de maderas depositadas en la estación.

Terrenos de San Antonio

El Ministro del Interior ha pedido a la Dirección de Obras Públicas que designe a un ingeniero para que se traslade a San Antonio, a fin de imponerse de las dificultades que han surgido para la expropiación fiscal de unos terrenos.

ANIVERSARIO DE LA BATALLA DE MAIPU

Entusiasmo con que se elabora el programa

Con entusiasmo se prepara el programa de fiestas con que habrá de celebrarse el aniversario de la gloriosa batalla de Maipo.

Tanto la administración Municipal, como los vecinos de esa localidad, se preparan con interés para dar el mayor realce a estas festividades.

A la Junta de Vecinos encargada de la confección del programa, han ofrecido su concurso las sociedades obreras, los centros literarios, las instituciones deportivas, etc.

La Dirección de los Ferrocarriles, por su parte, ha dispuesto un servicio especial de trenes para esos días, el Sábado 5 y Domingo 6 de Abril, habrán trenes que partirán de Alameda a Maipú a las 10 horas y de Maipú a Alameda a las 23.30 horas.

La Comandancia en Jefe de la 2.o División, ha dispuesto que el día 5 de Abril el Comando del Regimiento Pudeto, ponga a disposición de don Eduardo Edwards la banda de su unidad para amenizar las fiestas que se efectuarán en ese día en el pueblo de Maipú.

Las diferentes unidades de esta guarnición se harán representar por una delegación formada por un capitán, dos tenientes, banda de músicos, estandarte con su respectiva escolta y un pelotón, a pie, a fin de que asistan a una misa de campaña que oficiará el capellán de la División, el 6 de Abril a las 9.30 horas, en el campo de batalla y al pie del monumento.

Mandará las fuerzas el oficial de servicio de guarnición de dicho día.

Terminada que sea la ceremonia anterior se pondrá a disposición del señor Eduardo Edwards, la banda del Regimiento Buin, a fin de tomar parte en las diversas festividades que tendrán lugar en ese día.

Incidencia judicial

En reunión extraordinaria, la Iltma. Corte acordó prorrogar por tres días más el plazo de la visita que el señor Ministro don Ricardo Dueñas practica en el primer juzgado civil de este departamento, con motivo de diversos incidentes producidos entre el señor juez y el secretario.

Gobernador de Mariluan

Se ha dado curso al decreto que nombra gobernador de Mariluán al señor Eduardo Sandoval.

Visita del Ministro del Interior

En la mañana de ayer el Ministro del Interior, señor Quezada, en compañía del sub-secretario señor Vidaurre Leal y del inspector de policías fiscales, señor Manuel Izquierdo, efectuó una visita de inspección a los terrenos que estaban ocupados hasta hace poco por la Inspección General de Policías, en la calle San Pablo, pasado de Matucana.

Como se sabe, estos terrenos no tienen en la actualidad ningún aprovechamiento práctico, pues están destinados al cultivo de plantas medicinales, que el Fisco no utiliza para nada.

Según nuestras informaciones, la visita de ayer la hizo el señor Ministro con el objeto de imponerse personalmente de las condiciones de estos terrenos fiscales, a fin de adoptar alguna medida que evite al Gobierno tener esta propiedad sin recibir ningún beneficio directo.

Concluída la anterior visita, el señor Quezada pasó a la Escuela de Reforma para Niños.

Saldos de Calzado para Caballeros

GATH y CHAVES, concesionario exclusivo de afamadas marcas norte-americanas, en esta oportunidad extraordinaria, ofrece a sus clientes los siguientes artículos de calidad insuperable y a precios de liquidación.

Marca "HANAN"-Botín o Zapatón de charol, a........ $ 49.50

Marca "PACKARD"-Botín de cabritilla o de box calf negro o de charol, a.................... $ 29.80

Nacional marca "SOL"-Botín o Zapatón de cabritilla, o box calf negro y en color, o de charol, a.................... $ 24.90

Gath & Chaves Ltd.

El nuevo Ministro Británico

Días atrás se anunció que en la combinación transandina de hoy llegaría a esta capital el nuevo Ministro Plenipotenciario de Gran Bretaña, Mr. John Vaughan.

Por comunicaciones llegadas recientemente de Buenos Aires, se sabe que el Ministro británico no ha podido partir aún de esa ciudad, por encontrarse algo delicado de salud.

Según nuestras informaciones, llegará a Santiago en la próxima combinación transandina.

Retiro de la policía

Ayer quedó firmado por el Ministro del Interior el decreto por el cual se concede su retiro de la Policía de esta ciudad, al comisario don Leopoldo Valenzuela.

Una vez firmado por el Presidente de la República, se hará el decreto de ascenso a favor del sub-comisario don Emiliano Feliú.

CENTRO GALLEGO

IMPORTANTE

De orden del señor Presidente se cita a reunión general extraordinaria de socios para el Domingo 6 del corriente, a las 15 horas, en primera convocatoria, y a las 16 en segunda, llevándose a cabo la reunión con los socios que asistan.

El Secretario.

ORDEN DEL DIA

Entrega de la sociedad a quien corresponda por renuncia de varios directores.

x-1940-6-d.

IMPUESTO A LOS BOLETOS DE EMPEÑO

Es rechazada una petición para reemplazar las estampillas

Ultimamente un propietario de una casa de préstamos de esta ciudad, solicitó autorización del Ministerio de Justicia para reemplazar por estampillas de cincuenta pesos, por cada mil boletos, las actuales de impuesto de cinco centavos que se colocan en cada uno de ellos, fundándose en que este último sistema origina molestias e inconvenientes, no siendo el menor la escasez de las mismas estampillas que se entregan a la circulación.

Trascrita esta solicitud al Ministerio de Hacienda, ha informado este departamento que la medida propuesta no es admisible, porque, según las disposiciones de la ley respectiva, cada boleto, vale o recibo deberá llevar el impuesto pagado en el mismo documento, sin lo cual no puede ser presentado ante las autoridades administrativas o judiciales, ni tendrá mérito ejecutivo, e incurre en multa de veinte y cinco veces el monto de la contribución.

Por otra parte, la fiscalización del pago del impuesto se facilita enormemente si es pagado por medio de timbre.

Respecto de la escasez de estampillas, manifiesta el Ministerio de Hacienda que debe haber un error al hacer tal afirmación.

Por instrucciones dadas con la debida oportunidad por ese Ministerio, desde antes de la promulgación de la ley, la Dirección de Especies Valoradas se ha preparado para dar satisfacción inmediata, y ha podido darla a todos los pedidos que se le hicieran, a pesar de su magnitud.

El total de estampillas de diferentes tipos entregadas por el Establecimiento de Especies Valoradas a la Dirección del Tesoro en todo el año pasado, alcanzó a 16.774.000, mientras que el tiempo transcurrido del presente año y hasta el 26 de este mes, esa entrega ha alcanzado a 8.756.096 piezas y la ley sólo fué promulgada el 4 de Febrero.

La Oficina del Timbre de la Dirección de Contabilidad, termina el Ministerio, ha principiado también a timbrar los documentos de las Casas de Montepío; y con toda seguridad en el tiempo que queda hasta el 1.o de Mayo, todas las Casas de Préstamos podrán emitir sus vales debidamente timbrados, si se presentan desde luego a aquella oficina.

Asamblea Obrera de Alimentación

Esta noche, a la hora de costumbre, celebrará sesión la Asamblea Obrera de Alimentación Nacional. Se tratará acerca del comicio del 1.o de Mayo y de la actitud que debe asumir la Asamblea en presencia de la acusación formulada por don Francisco Huneeus al Inspector de Casas de Préstamos.

Concierto sinfónico en la Plazuela de la Moneda

El maestro Ortiz de Zárate, director de bandas del Ejército, dirigirá hoy a las 18 1|2 horas, un concierto popular con la Brigada de Infantería.

El programa es el siguiente:

1.o Rossini. Guillermo Tell. Sinfonía.

2.o Massenet. Werter. Fantasía.

3.o Catalani. Loreley. Danza de las Ondinas.

4.o Offenbach. Cuentos de Hoffman. Fantasía.

5.o Mascagni. Iris. Selección.

LA LEÑA COMO COMBUSTIBLE DE LOS FERROCARRILES

A juicio de la Dirección de la Empresa, su adopción no es hacedera por de pronto

Habría necesidad de adquirir en el extranjero locomotoras y elementos especiales

En el Ministerio de Ferrocarriles se ha recibido un interesante informe de la Dirección General de Ferrocarriles relacionado con el empleo de la leña como combustible en los servicios de trenes.

Como se recordará, hace algún tiempo, se hicieron algunas observaciones en el seno de la Cámara de Diputados acerca de la posibilidad de llegar a establecer en los Ferrocarriles en forma regular el consumo de la leña, para reemplazar al carbón que demanda a la Empresa grandes desembolsos.

Sabemos que el Ministro del ramo tiene en estudio esta importante cuestión, y que aún no se ha impuesto detalladamente del informe en referencia.

Pero, según las informaciones que hemos podido conseguir, la Dirección estimaría que, aún cuando el problema es digno de consideración para el porvenir de los servicios ferroviarios, la adopción de la leña como combustible, no es hacedera por de pronto, por una serie de circunstancias.

Desde luego se dice que para tal objeto se requieren locomotoras y elementos especiales, de que actualmente no se dispone en el país y que sería necesario adquirir en el extranjero.

En los antecedentes enviados al Ministerio se dan a conocer, además, una serie de datos referentes a la capacidad y fuerza de arrastre de las máquinas para leña, a los probables resultados que daría su implantación, etc, etc.

Conversando sobre este asunto con un competente funcionario muy versado en los negocios ferroviarios, corroboró las informaciones que obraban en nuestro poder, o sea que en realidad es éste un problema de largo aliento y que requiere un detenido estudio.

Cree nuestro informante que en principio talvez sería aceptable el reemplazo del carbón por la leña; pero que para ello se necesitaría indudablemente adquirir a medida que fuera posible las locomotoras adecuadas para el objeto.

El empleo de la leña como combustible, ha dado resultados más o menos satisfactorios en otros países, y aún, entre nosotros; tenemos por ejemplo, el Ferrocarril de Castro, en el cual, desde su construcción, se emplea la leña sin dificultades.

Quiere decir, podría estudiarse entonces la posibilidad de usar la leña en algunos trenes de carga de aquellas regiones donde exista este artículo en abundancia y de buena calidad, como la zona austral y la provincia de Coquimbo.

OSCAR BEZANILLA
DENTISTA
Antisepsia completa. Trabajos rápidos, sólidos, modernos. Hora fija. Plaza Yungay. **Libertad 666.**

¡Señora! ¡Señorita!

¿Quiere Ud. encontrar un elegante sombrero de terciopelo o paño de reciente modelo de actualidad? Económicamente lo conseguirá en la

SOMBRERERIA "LA SELECTA"
PUENTE 649

FUNDOS

EN LAS ZONAS CENTRAL Y SUR, SITUADOS A CORTA DISTANCIA DE ESTACION, TIENEN ENCARGO DE VENDER

DIAZ Y LLONA

SUCESORES DE JOAQUIN DIAZ B.—HUERFANOS 1165

$ 85
Hacemos ternos sobre medidas con forros y hechuras de 1.a

GRAN RECLAME

$ 25
Hacemos pantalones de fantasía sobre medida

DE LA ACREDITADA SASTRERIA
"EL FARO"
DELICIAS 3107

MODELOS
de Invierno

Rogamos a Ud.
visitar nuestros
salones de venta
al detalle de
nuestra fábrica
en
Delicias
254

Modelos
EXGLUSIVOS

GEISHA
Cabré Hnos.

NOTAS AGRICOLAS

EL TRACTOR A KEROSENE "CASE"

Las pruebas del Tractor Case en los terrenos de la Quinta "De Tilcoco". – Su eficiencia, sus cualidades y excelentes resultados de las pruebas. – Informe del representante de "La Nación"

Invitados por la Casa Grace y Cía. para presenciar las pruebas del "Tractor Case" que, según se nos indicaba, iban a verificarse en la Quinta "De Tilcoco", propiedad del señor don Jaime Larraín, la Gerencia envió a su representante con el fin de que presenciara cada uno de los trabajos del "Tractor Case" ya mencionado.

Efectivamente, a las dos de la tarde del 2 del corriente, en las tierras anexas a la Quinta, y con asistencia de varias personas que son dueños de fundos vecinos, entre ellos don Juan de Dios Ortúzar, el señor F. H. Davidson, el dueño de la Quinta, señor Jaime Larraín, su esposa señora [illegible] Valdés de Larraín, el señor Renard, el hermano del señor Larraín y su señora, el Gerente de la Casa Grace y Cía., don W. E. Wothirspoon, Mr. Renard, don Julio Fernández, el señor Ureta, y varios más, el "Tractor Case" comenzó a funcionar abriendo un surco de 16 centímetros, como se ve en una de las fotografías que publicamos.

El "Tractor Case" 15-27 H. P., sirve y se presta para todo trabajo agrícola y con un costo mínimo.

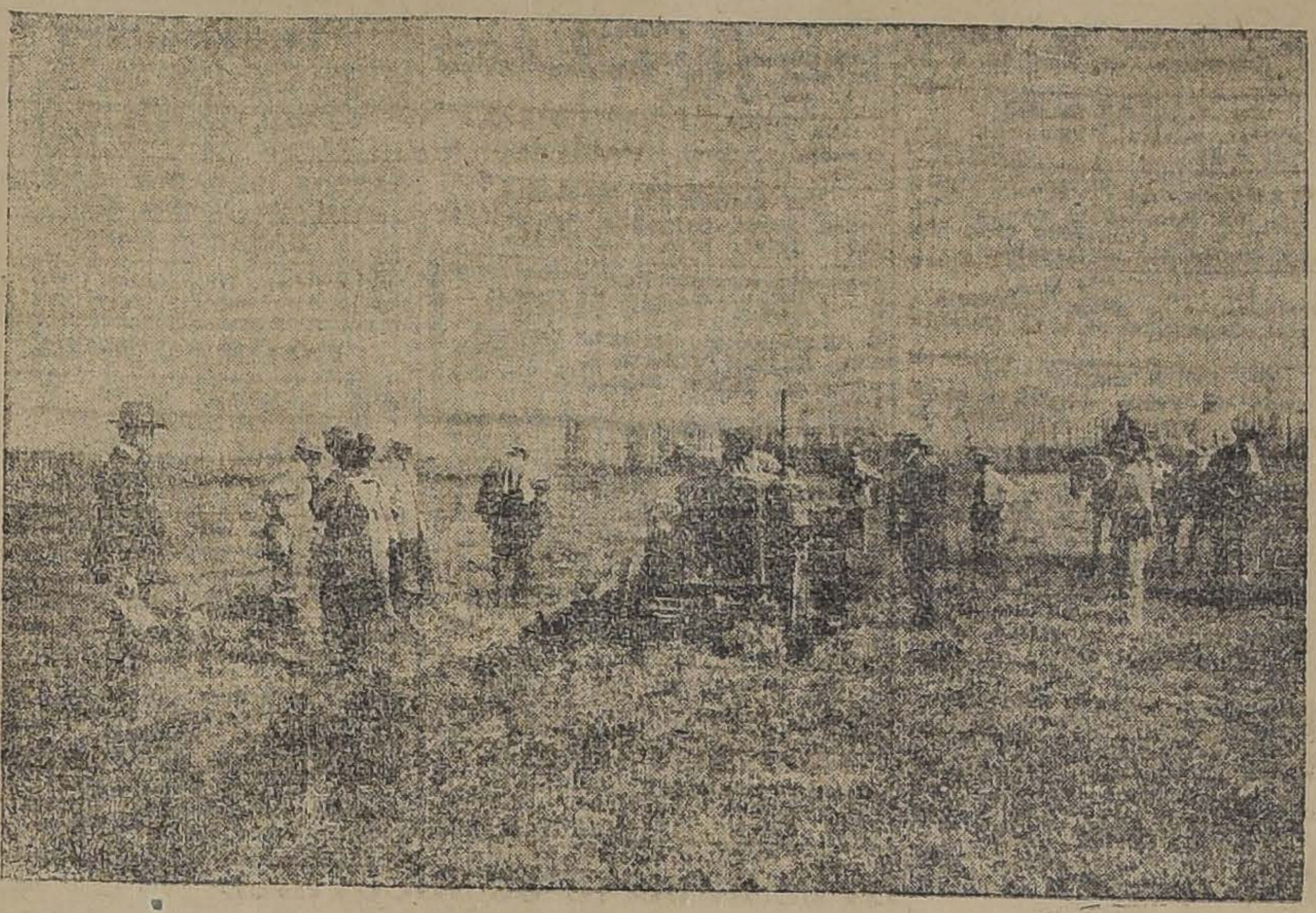

PRESENCIANDO LAS PRUEBAS DEL TRACTOR "CASE"

COMBUSTIBLE

El combustible es el kerosene o parafina. Se ha dicho que el costo de la parafina es muy subido y que por tal motivo esto es un obstáculo poderoso para el uso del "Tractor Case" en las labores agrícolas. Esta desventaja queda de hecho anulada por las muchas ventajas y eficiencias del Tractor, como se prueba con los datos siguientes:

Un tractor de esta especie "Case" de 10-18 H. P. hace un trabajo de 14 caballos a lo menos. Estos caballos necesitan, en una parte baja de terreno, veinte hectáreas de campo para mantenerlos. Agréguese á esto la partida de gastos diarios, los aperos correspondientes para atarlos al arado, la pérdida de tiempo en esas demoras indispensables, y lo que es más grave, las influencias de las estaciones. En el invierno se adelgazan y pierden fuerza; en verano sufren de cansancio a causa del calor y de las molestias ocasionadas por las picaduras de los mosquitos y tábanos, poniéndose nerviosos a tal punto que forcejean y hacen pedazos los aperos, perdiéndose paciencia, tiempo y dinero. Aparte de esto, no pueden emplearse los caballos para fuerza a polea, ni tampoco se les puede hacer trabajar más que unas cuantas horas al día.

VENTAJAS

El Tractor trabaja en invierno y verano con su facilidad acostumbrada porque ni el frío ni el calor le hacen efecto alguno; trabaja en la tierra blanda como en la dura y pedregosa en las horas que se quiera emprender un trabajo.

Con el Tractor no se desperdicia terreno y se puede aprovechar hasta el último metro cerca de los alambrados.

Otra ventaja es, que no necesita gente extraña para prestarle ayuda, pues cualquiera miembro de la familia puede aprender fácilmente su manejo.

CONVERSANDO

con el señor J. H. Davidson, ciudadano norteamericano de paso por nuestro país, nos expresó esta idea que no vacilamos en apuntar:

Esta máquina, refiriéndose al "Tractor Case", es superior a cuanto he visto útil en materia agrícola, como invención fina y eficiente. Ella sola está haciendo más provechosa la paz que las muchas figuras diplomáticas que tratan de imponerla al mundo, y les voy a dar mis razones.

La agricultura está recibiendo en Francia, en Italia y muchos países europeos un impulso colosal. Los Gobiernos contribuyen poderosamente a ello, y esto se constata con este hecho muy revelador: el Gobierno francés adquirió, en un solo día, para repartirlos entre los agricultores del país, 1,100 "Tractores Case". Así, pues, mientras la paz llega, unos cuantos tractores están abriendo surcos, labrando la tierra, preparándola para traer de nuevo la riqueza a las provincias devastadas y a las que, por uno u otro motivo, cifran su porvenir en la protección agrícola.

Durante la guerra, continuó diciendo Mr. Davidson, encontrándome en Francia en una comisión militar de mi país, se me dió también el encargo de enseñar, a los que lo solicitaran, el manejo de los "Tractores Case" y lo hice en las escuelas de agricultura y en otras dependencias a las mujeres aptas que, por ausencia de sus maridos o de sus hijos, tenían ellas que atender las labores de las granjas."

Nosotros por nuestra parte tenemos este convencimiento: el "Tractor Case" es un verdadero y noble servidor de la agricultura.

COSTO MINIMO

Se presta para todo trabajo agrícola y a costo mínimo. Cuando no trabaja no consume ni necesita atención alguna. Por otra parte, puede trabajar día y noche, muchos días sucesivos, constantes, y la máquina permanecerá inalterable.

EL TIEMPO

Todos saben lo que significa la pérdida de tiempo. El derroche, la dilapidación continua del tiempo constituye una característica de la raza. Viendo cómo en diez minutos el "Tractor Case" recorre una cuadra abriendo una línea profunda en la tierra, levantando una ola negra que se enrosca para dejar al descubierto los tesoros fecundos del terreno, no nos explicamos la rotunda negativa de la rutina al no dar paso a las invenciones modernas que hacen ahorrar tiempo, paciencia y dinero. Hay que seguir, dicen unos, con los procedimientos antiguos atando a los pobres animales al carro de labranza desvencijado.

CALCULOS

Para que se comprenda mejor la obra del Tractor "Case", anotamos el cálculo del consumo de kerosene por hora arando en varias clases de suelo y distintas profundidades, tomado del informe oficial de ensayos realizado por el Instituto Experimental de Mecánica Agrícola de la Facultad de Agronomía de Buenos Aires:

	Con arado 3 rejas banda 1 m.			Con arado 3 discos banda 0.80		
	Profundidades			Profundidades		
	10-12 cm.	13-15 cm.	18-20 cm.	10-12 cm.	13-15 cm.	18-20 cm.
	Litros	Litros	Litros	Litros	Litros	Litros
Suelo liviano o arenoso	4.850	5.000	5.150	4.550	4.700	4.850
Suelo mediano y rastrojos . . .	5.000	5.150		4.700	4.850	5.000
Suelos compactos potreros vírgenes	5.150	5.300		4.850	5.000	5.200

EL TRACTOR "CASE" VENCIENDO, CON TODA FACILIDAD, UNA PARTE DEL TERRENO CUBIERTO DE RAICES

EL TRACTOR "CASE" ABRIENDO UN SURCO DE 16 CENTIMETROS DE ANCHO

OTROS DATOS

Con un "Tractor Case" a kerosene de 10-18 H. P. aplicándosele un arado de dos rejas de 14 pulgadas, puede con facilidad arar 2 hectáreas 750 metros en 10 horas, dejando la tierra enteramente labrada.

Si se le aplica un arado de 3 discos se conseguirá arar 3 hectáreas en 10 horas.

Para la siega de alfalfa se le aplican 2 guanadoras acopladas y cortará 10 hectáreas en 10 horas.

Para la siembra se le aplica una sembradora de 20 hileras y sembrará 10 hectáreas en 10 horas.

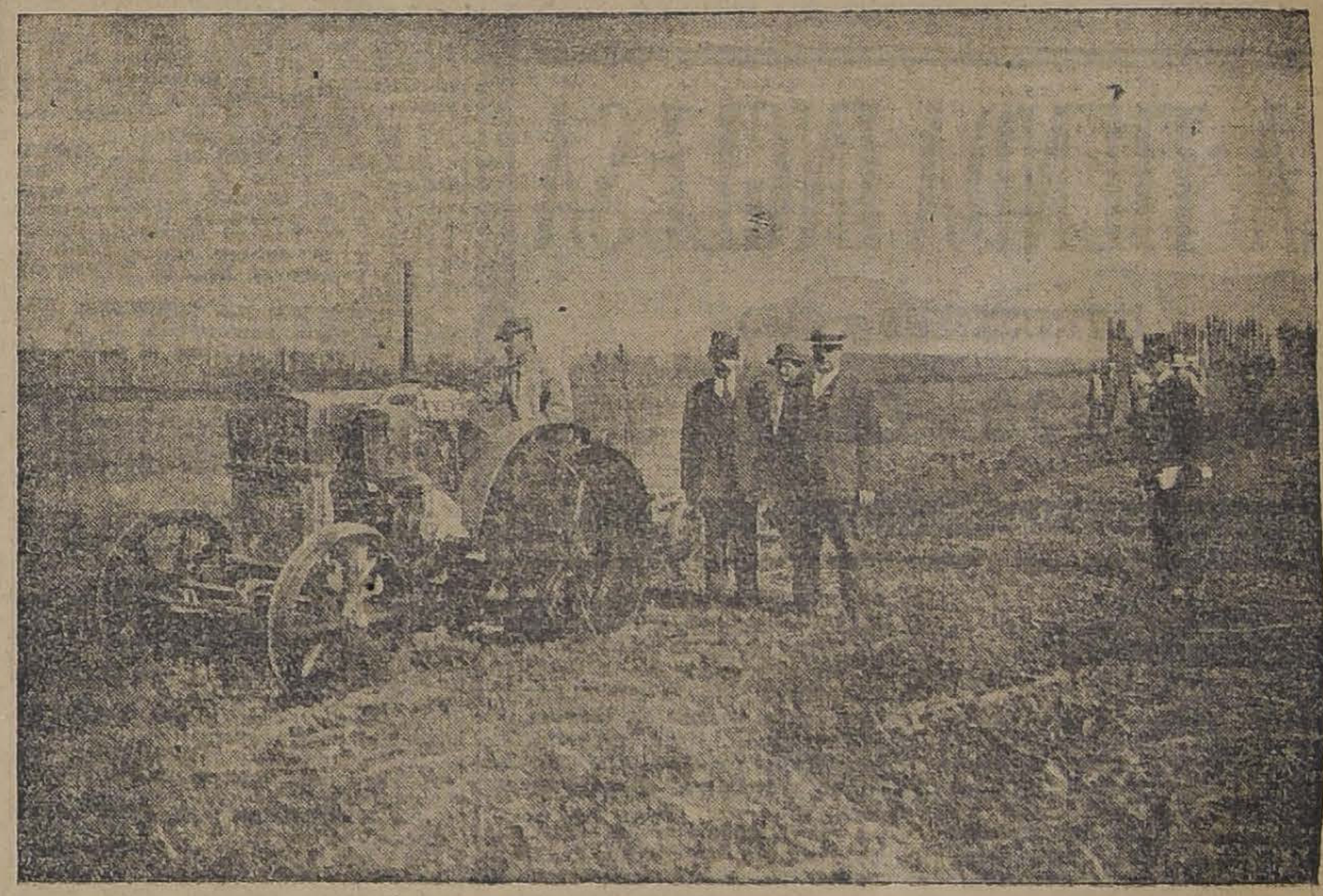

EL TRACTOR "CASE" ABRIENDO EL PRIMER SURCO

LAS PRUEBAS

del "Tractor Case" han sido sencillamente notables. Con un arado "Grand Detour" recorrió fácilmente una línea de 100 metros abriendo un surco de 16 centímetros de profundidad. Volvió luego a recorrer, en sentido inverso, otra línea, pasando sobre malezas, y desempeñó bien su tarea. En pocos minutos abrió los hondos surcos que en la fotografía se determinan.

OTRAS PRUEBAS

El señor Jaime Larraín, propietario de fundos y uno de los agricultores que mantienen la divisa de "la prosperidad del país con el aumento de producción", quiso, para apreciar debidamente las cualidades del "Tractor Case" someterlo a pruebas un tanto difíciles.

Hizo que el conductor de la máquina lo llevara a un terreno pedregoso cubierto de zarzamora. El arado se aferraba a la tierra, la removía, luchaba contra la dureza. El Tractor funcionó de manera normal venciendo las numerosas dificultades.

PARA TERMINAR

nuestra relación debemos agregar que un desarrollo rápido en la agricultura sólo puede concebirse con el empleo de esta clase de maquinarias.

El señor Larraín compró, hace algún tiempo, un Tractor grande, pesadísimo, de gran potencia y con ruedas enormes a los lados.

Permanece ahora olvidado en un rincón de la Quinta por que no se le puede emplear en las labores de la tierra. Su peso, mejor dicho su gran peso, es un gravísimo defecto: a su paso la tierra apretada, lo mismo que el subsuelo, toman la dureza de las piedras.

La era moderna le da un gran impulso a la agricultura con estos productos del ingenio humano. Eliminando los elementos de sangre vienen ahora los elementos de hierro y acero que vencen siempre.

La Casa Grace y Cía., se encarga de dar los informes que se soliciten.

ADMINISTRACION DE JUSTICIA

Forma irregular en que se llevan los sumarios en los Juzgados del Crimen. – Delegación de facultades que importa una grave inconveniencia

Las causas del mal se hallan en el sistema.— Una providencia generalmente innecesaria en materia civil

LO QUE DIJO UN CONOCIDO ABOGADO

Si hay un servicio público que debe funcionar de manera que no dé margen al más leve reproche, es el de la Administración de Justicia, ya que a ella está confiada la vida, la honra y bienes de los ciudadanos.

En todos los tiempos ha existido el mismo criterio al respecto, y se ha procurado impedir por diversos medios que hasta los estrados lleguen los odios, las ambiciones de lucro y todo ese cortejo de pasiones humanas que perturban el criterio e impiden considerar el pro y el contra de los casos, con reposo y ecuanimidad.

Las anteriores reflexiones, las hacía ayer, un conocido abogado en un grupo de colegas que comentaba, las últimas incidencias judiciales.

Hemos llegado, decía, a un estado tan anómalo, que ya no es posible aguardar por más tiempo el remedio. En los últimos días han salido a luz, hechos, que aunque bochornosos en sí, servirán de base a una acción enérgica, inexcusable, encaminada a terminar con una situación que importa un baldón.

¿Quién no sabe, dice, cómo se llevan los sumarios en los juzgados del crimen? ¿No es del dominio público que cada empleado menudo de secretaría, que percibe un sueldo irrisorio, (en la mayoría de los casos no llega a 200 pesos), es verdadero juez en los procesos, que tramita? ¿Puede dar garantías a todos los ciudadanos un sistema en que la irresponsabilidad no es su menor defecto?

En este terreno, continúa el abogado de nuestra referencia, se puede ahondar mucho, pero no es el caso de hacerlo.

Por otra parte, los males apuntados, son el producto de un estado de cosas hacia el cual es menester llamar la atención de quien corresponda.

Es sabido que a nuestra capital le cabe la poco envidiable honra de tener uno de los porcentajes más elevado de criminalidad, de suerte que sobre los jueces pesa una tarea abrumadora que les impide desempeñar su cometido en la forma que lo exige el prestigio de la magistratura y como ellos lo desean. Forzosamente deben delegar a veces funciones tan delicadas, como la recepción de la prueba, en empleados subalternos.

Es, pues, de impostergable necesidad que los Tribunales Superiores hagan ante el Gobierno las gestiones del caso para subsanar las dificultades, que originan graves inconvenientes; pero mientras se mantenga el sistema actual, a los jueces con jurisdicción en lo criminal, corresponde gastar el celo indispensable a paliar aunque, sea en parte, sus defectos.

¿Pero, son únicamente los juzgados del crimen acreedores a fundadas censuras? No. En los civiles también se cometen incorrecciones, de menor bulto sí, pero no menos censurables.

Secretarías hay en que se colocan providencias con el exclusivo objeto de producir derechos. Son frecuentes las protestas de los abogados por la providencia de "Certifique el Secretario", que se prodiga demasiado.

Litigar cuesta bastante caro en Chile para que se recargue al público con cobros que significan verdaderas exacciones ilegales.

En fin, termina el abogado, confiamos que la Corte de Apelaciones ha de proceder con mano de fierro, en represión de los abusos, hasta volver a la administración de justicia la parte de prestigio que ha perdido.

Auto Ford "Limousine"
Nuevo, Flamante, con Neumáticos MITCHELIN
Costo $ 9.000.—Vendo en $ 6.000
Casilla 1857
4-D

Pensión a domicilio
necesito Compañía 1737, de 10 a 12 horas, o por escrito a Casila 81-D.—A. M. O.
4-D

EL TRANSPORTE "ANGAMOS"

Zarpará mañana en dirección a Magallanes

El "Angamos" no llevará salitre a Europa

Como ya lo saben nuestros lectores, está resuelto el envío del transporte "Angamos" a Punta Arenas, llevando un cargamento de mercaderías y artículos de primera necesidad para el Territorio de Magallanes.

El "Angamos" zarpará de Valparaíso mañana Sábado y hará escala en los puertos de Lota y Talcahuano a fin de tomar un cargamento de carbón para la Armada.

La noticia de su próxima salida de este vapor, ha sido muy bien recibida, estimándose que de esta manera se contribuirá eficazmente al abaratamiento de la vida en Magallanes.

Se ha dicho que después de este viaje el "Angamos sería enviado a Europa posiblemente con un cargamento de salitre; pero sabemos, de fuente autorizada, que en vista de los servicios que está llamado a prestar a la zona austral del país, el Gobierno lo destinará a un nuevo viaje, tan pronto como regrese de Punta Arenas, posiblemente dentro de un mes a esta parte.

EN HONOR DE NUESTRO MINISTRO EN COLOMBIA

En el Círculo de Oficiales Retirados del Ejército

El Directorio del Círculo de Oficiales Retirados y Liga Patriótica Militar, invitó ayer al señor Diego Dublé Urrutia, Ministro en Colombia, a concurrir a la Institución con el objeto de ofrecerle una copa de champaña, como despedida, antes de partir de Chile a Colombia. Una comisión compuesta del secretario señor Nemesio Pacheco D. y del señor Benjamín Villarreal, a las 16.30 lo fueron a buscar a su casa, en unión del general señor Diego Dublé Almeyda. Llegados a la institución, donde se habían dado cita los miembros de ella, fué invitado a sus salones, donde el presidente almirante señor Vicente Zegers R., en un patriótico discurso, en el cual recordó al señor padre del festejado, Teniente Coronel señor Baldomero Dublé Almeyda, quien fué una interesante figura en el Ejército, en el cual tuvo una actuación distinguida.

El Ministro don Diego Dublé Urrutia en un discurso lleno de emoción y elevados sentimientos manifestó su gratitud por la manifestación tan sincera que le hacían los viejos compañeros y camaradas de su señor padre con quien habían conquistado glorias para la patria en la campaña del Pacífico.

Fué también objeto de especiales demostraciones de cariño y respeto el señor general Diego Dublé Almeyda, quien es uno de los pocos jefes sobrevivientes de la campaña del Pacífico, en unión del general del Canto y de don Domingo de Toro Herrera, jefes que mandaron regimientos en esa campaña.

A las 17.30 se dió por terminada tan simpática y merecida manifestación.

Vidrios Planos
Colocamos y vendemos vidrios de todas clases a los precios más bajos que hay en plaza.
Sírvase pedir presupuestos a esta Casa.
PIMSTEIN HNOS.
COMPAÑIA 2015, FRENTE PLAZA BRASIL. — TELEFONO 781
NOTA.—Atiende pedidos de provincias.

PRECIOS EXCEPCIONALES EN

CRETONAS

Y

Gasas para Cortinas

CRETONAS gran variedad de las últimas creaciones, desde mt.	$ 3.50
GASAS para Visillos. . . mt.	$ 1.95
GASAS 1.30 de ancho con guarda para cortinas, desde. mt.	$ 3.90
GASAS con bordados en colores novedades, desde . . . mt.	$ 3.90

LA TIENDA INGLESA

(STRUTHERS y Cia.)

Estado 270 - Casilla 956

Educación

REPARACIONES EN EL LICEO DE CHILLAN.— El Ministro de Instrucción, señor Orrego Luco, ha enviado a la Dirección de Obras Públicas una nota en la que manifiesta que durante su reciente visita al sur, tuvo ocasión de imponerse de la necesidad que hay en ejecutar algunas reparaciones en el Liceo de Chillán.

Se calcula que estas reparaciones demandarán un gasto no menor de doce mil pesos.

Agrega que como el Ministerio de su cargo, no tiene fondos para llevarlas a efecto, sería conveniente que la Dirección de Obras Públicas estudiara la manera de realizarlas con los fondos que se asignan en el presupuesto de esta última repartición.

HOMENAJE A LA MEMORIA DE UN MAESTRO.— Donación a la Liga Protectora de Estudiantes Pobres.— Concierto de beneficio.—Hace poco falleció en Santiago, el señor don Guillermo Díaz, distinguido profesor de la Escuela Olea. Con éste motivo sus alumnos donaron, en memoria suya, alguna suma de dinero a la Liga Protectora de Estudiantes, y sus compañeros de trabajo han organizado un concierto de beneficio para honrar el recuerdo del joven profesor y para reunir algún dinero que destinarán a la viuda e hijitas del extinto. Este concierto, con selecto programa, se verificará mañana Sábado, a las 9 horas, en la Escuela Olea. En este mismo establecimiento pueden obtenerse ya las entradas, a las cuales se les ha fijado el precio de un peso y cincuenta centavos. A no dudarlo, han de concurrir a esta fiesta los miembros del profesorado y las familias de los alumnos que educara el señor Díaz.

SOCIEDAD TECNICA ESCUELA DE ARTES Y OFICIOS. — El Sábado último celebró sesión de directorio esta Sociedad presidida por el señor Santiago Bozzo, con asistencia de nuemrosos directores y de los secretarios señores Rebolledo y Benavides.

Se nombraron las diferentes comisiones que tendrán a su cargo los trabajos que fijan los estatutos y reglamentos.

Se tomaron los siguientes acuerdos:

1.o Mandar una nota de felicitación a cada uno de los miembros de la Comisión de enseñanza de la Sociedad de Fomento Fabril por la acertada designación del señor José María Narbona, para desempeñar el puesto de profesor de mecánica de la escuela industrial nocturna que sostiene dicha sociedad; y al mismo tiempo rogar a cada miembro de la comisión de enseñanza se estienda lo más pronto el nombramiento en favor del señor Narbona;

2.o Citar para el Sábado próximo a los miembros de la comisión de enseñanza, a fin de organizar los cursos de mecánica teórica, dibujo industrial, de matemática, de contabilidad, etc., que tan halagüeños resultados dieran el año pasado; y

3.o Comunicar a la dirección de la Escuela de Artes y Oficios el nuevo directorio que rige los destinos de la sociedad.

ESCUELA DE BELLAS ARTES.—Secciones arte puro y aplicado.—El Sábado comenzarán a funcionar las clases este plantel de educación.

Noticias administrativas

EL PRESIDENTE DE LA REPUBLICA.—Ayer no asistió a su despacho el Presidente de la República, señor Sanfuentes, por encontrarse delicado de salud.

GOBERNACION DE LIMACHE.— El señor Alfredo Videla fué nombrado secretario de la Gobernación de Limache.

GRATIFICACION DEL PERSONAL DE LA UNIVERSIDAD.—Por el Ministerio respectivo se ha ordenado pagar la gratificación anual al personal que presta sus servicios en la Universidad del Estado.

ALCANTARILLADO DE UN LICEO.—Por medio de un oficio enviado ayer a la Dirección de Obras Públicas, el Ministerio del Interior ha autorizado la ejecución de las obras de alcantarillado en el Liceo Santiago, de esta ciudad.

SE LE NECESITA.—En la sección Clave del Ministerio de Relaciones Exteriores se necesita a doña Luisa Alert.

APROBACION DE PRESUPUESTOS.—El Ministerio del Interior ha aprobado los presupuestos de entradas y gastos para el presente año, de las Juntas de Beneficencia de Curicó, San Carlos y Carelmapu; del Cuerpo de Bomberos de Melipilla y del Hospital de Río Bueno.

SERVICIOS DE CORREOS.— Oficial 1.o de la Administración Principal de Correos de Llanquihue, ha sido nombrado el señor Ramón Toledo; y

Oficial de la Administración de Correos de Tarapacá, el señor Gerónimo Valenzuela.

EN RELACIONES.—Ayer estuvieron a conferenciar con el Sub-secretario del Ministerio de Relaciones, señor Donoso Carvallo, el Encargado de Negocios de la Santa Sede, señor Misuraca, y el vicario general castrense, monseñor Edwards.

CHILENOS FALLECIDOS EN MENDOZA.—El Cónsul de Chile en Mendoza ha comunicado al Ministerio de Relaciones que durante el mes de Enero último fallecieron en dicha región los siguientes ciudadanos chilenos:

Luis Alberto Toro, Juan Vargas, Juan Correa, Felicidad Quiroga de Suárez, Francisco Villagra, José Jara, Juan de Dios Guajardo y Julio Jiménez Cueto.

◆

Ejército y Armada

EL MINISTRO DE LA GUERRA.—Visita el Regimiento Pudeto.— En la mañana de ayer, el Ministro de la Guerra, señor Enrique Bermúdez, practicó una detenida visita al Cuartel del Regimiento Pudeto número 12.

El Comandante del Cuerpo, Teniente Coronel don Ignacio Caviedes, y otros jefes y oficiales, mostraron al señor Bermúdez las diversas reparticiones del establecimiento.

El Ministro se retiró muy satisfecho de las atenciones recibidas, después de haber tomado nota de las necesidades del local.

INFRACTORES A LA LEY DE RECLUTAS Y REEMPLAZOS. — Los infractores a la ley de Reclutas y Reemplazos que a continuación se indican, condenados por el 1er. Juzgado del Crimen, cumplirán su condena en el Batallón de Tren número 2. Son los señores Carlos Sepúlveda Venegas, Segundo Ruz Yáñez, Segundo Soto Berríos, Juan Sureda Lara, Eduardo Prat Granifo, Luis Silva Martínez, Luis Astolfo Ibáñez y Angel Sanhueza González.

PRESENTACIONES. —A la Comandancia General de Armas se presentaron ayer los tenientes señores Eduardo Méndez, de Santiago y Alberto Briceño, de Talca, y el capitán don Teodoro Aubert, de Santiago.

JEFES DE SERVICIO.—Jefe de servicio de la guarnición estará hoy el Mayor don Alejandro Urrutia, y mañana el del mismo grado, señor Bartolomé Blanche.

ESCUELA DE SUB-OFICIALES.—Para atender a diversos servicios de la Escuela de Suboficiales, se ha concedido la suma de 13,000 pesos.

OFICIALES SUPERIORES. — Los jefes que deseen ingresar al curso anual de perfeccionamiento de oficiales superiores que funciona en el Estado Mayor General, podrán elevar sus solicitudes al Departamento del Personal hasta el 20 del presente mes.

ACADEMIA DE GUERRA.— Nombramiento de profesores.— Profesores de Física y Geografía Física de la Academia de Guerra, han sido nombrados los señores Gustavo Lira y Ulises Vergara, respectivamente.

—Se ha aceptado la renuncia de su puesto de profesor de Guerra Marítima de la Academia de Guerra hecha por el capitán de corbeta, don José T. López Mandiola.

ESCUELA MILITAR.—Cadete supernumerario de la Escuela Militar ha sido nombrado el señor Agustín Fohmann Curgens.

BAJA DE CADETE.—Por inutilidad física se ha dado de baja a los cadetes efectivos de la Escuela Militar, señores Abel Araya Ochoa y Jorge Barra Binnez, y al cadete supernumerario señor Pedro Dubournais Salaun.

RETIRO.—Se ha concedido el retiro temporal a favor del veterinario 1.o de Ejército don Juan de la Cruz Méndez Cerda.

REINCORPORACION. — Ha sido reincorporado al servicio del Ejército el ex-teniente 1.o don Agustín Cabrera Calderón, y destinado a prestar sus servicios al Regimiento de Infantería Chiloé número 16.

SOBRE UNA OBRA.—El Ministerio de Guerra ha nombrado una comisión compuesta del Director de la Academia de Guerra Coronel don Mariano Navarrete y del profesor de Historia Militar de este Instituto, Coronel don Guillermo Eckdahl, para que informe a ese Ministerio acerca del mérito de la obra intitulada "La batalla de Chacabuco, Relación Histórica y Estudio Crítico", de que es autor el Teniente Coronel don Alberto Lara E.

CIRUJANO DEL REGIMIENTO ARICA.—El Comando en jefe de la I División ha sido autorizado para contratar al doctor Ramón Clares, como cirujano de guarnición de La Serena, para la atención médica del Regimiento de Artillería Arica.

COMISION NAVAL DE CHILE EN LONDRES.—El Ministerio de Marina ha dispuesto que el capitán de corbeta don Julio Merino B. pase al Ministerio de Relaciones Exteriores, sin perjuicio de sus funciones de agregado a la comisión naval de Chile en Londres.

ESTADO MAYOR DE LA ARMADA.—El Capitán de fragata don Arturo Vidal ha sido designado ayudante de la oficina de informaciones técnicas del Estado Mayor de la Armada, a fin de ser comisionado en Santiago ante el Estado Mayor del Ejército.

CADETE DE LA ESCUELA NAVAL.—Cadete pensionista de la Escuela Naval se nombró al señor Miguel Cuevas Lizana.

◆

Vida Estudiantil

ACADEMIA LITERARIA ERCILLA.—Cítase a sesión ordinaria para mañana Sábado 5, a las 21 horas, en el Club de Estudiantes.

Con motivo de celebrarse en esta sesión el 2.o aniversario de la Academia, se ha acordado el programa que sigue:

1.—Discurso por el presidente señor Julio Lafourcade.
2.—Samaritana, poesía por el señor Luis Manríquez.
3.—Relaciones intelectuales con los EE. UU., por el señor Pascual Venturino.
4.—Sonetos, por el señor Atilio Macchiavello.
5.—La danzante, poesía por el señor Jorge Mery Wilson.
7.—Reseña del primer período de la Academia, por el señor Sgo. Macchiavello.
8.—Sonetos, por el señor Emiliano Armijo.
9.—Carlos Pezoa Veliz, su obra, conferencia por el señor Martín Bunster.
10.—Marina, poesía, por el señor Omar Barrera.

ASOCIACION NACIONAL DE ESTUDIANTES CATOLICOS.—El próximo Domingo 6 se dirá una misa en la capilla de la Asociación por el descanso del alma del estudiante don Guillermo Marchant.

Tenemos especial encargo de invitar a los socios de la Academia de Medicina del Centro y en general a todos los estudiantes.

◆

Sociedades diversas

CENTRO ESPAÑOL.— El próximo Domingo a las 15.30 horas se llevará a efecto una matinée infantil con biógrafo y baile social.

CENTRO FAMILIAR ESPAÑOL.—Como está anunciado, el próximo Domingo se efectuará en el salón-teatro de este Centro el festival artístico en honor y beneficio de la actriz María Planas de Torrens.

Se pondrá en escena la obra de Pérez Galdós "Electra", tomando parte todos los elementos de la colonia española.

Dicha velada será amenizada por una orquesta de 18 profesores, bajo la dirección del maestro Angel Torrens.

◆

Cuestiones locales

GUIA SOCIAL DE SANTIAGO. — Se encuentra actualmente en preparación un Guía Social de Santiago, que contendrá una nómina muy completa de las familias de esta capital, con sus residencias, fuera de numerosas informaciones de carácter social. Se nos informa que sus editores no han omitido detalle para la mejor confección de esta obra, que vendrá a llenar una necesidad muy sentida.

Con este motivo, se ha repartido entre las principales casas comerciales la siguiente circular:

"Próximo a publicarse un "Guía Social de Santiago", análogo a los que se editan en las principales ciudades suramericanas, como Buenos Aires, Río de Janeiro y Montevideo, que contendrá cerca de 3,000 residencias de familias de nuestra sociedad, fuera de numerosas informaciones de carácter social, nos permitimos ofrecer a usted sus páginas de avisos.

No necesitamos recomendar a usted la eficacia del aviso en nuestro "Guía Social", pues, dada la utilidad de sus informaciones y el precio módico a que se venderá al público, está llamado, por su índole, a ser una obra de consulta en todos los hogares santiaguinos.

Nos es grato suscribirnos de usted atentos y SS. SS. — Los editores".

SESION MUNICIPAL. — Por falta de número no celebró sesión ordinaria ayer la Municipalidad.

Asistieron los señores 1.o y 2.o alcaldes, y regidores señores Gaete, Escanilla, Gajardo y Phillips.

DISPENSARIO MUNICIPAL DE OJOS. — Movimiento de Marzo de 1919:

En el consultorio gratuito para enfermos de la vista, que funciona en el anexo del Palacio Consistorial, en la calle 21 de Mayo, bajo la dirección del doctor Eduardo García Collao, se han efectuado las siguientes curaciones, durante el mes de Marzo próximo pasado:

Hombres	346
Mujeres	624
Niños	532
Total	1502
Enfermos nuevos	279
Operaciones	6

PROGRESOS LOCALES. — Debido a las iniciativas del segundo alcalde, señor Retamales, en pocos días más se iniciarán los trabajos del caso para mejorar el servicio de alumbrado público en la calle de San Rafael, entre las de Coquimbo y Porvenir.

La Alcaldía ha dictado ya las órdenes necesarias para que la Compañía de Gas proceda a tender la cañería con la cual se cambiará el actual alumbrado a parafina por gas.

El mismo señor Retamales ha conseguido algunas mejoras en el barrio de Recoleta, entre otras, la pavimentación de la calle de Santa Filomena, en casi toda su extensión, la cual se encontraba en pésimas condiciones desde hacía bastante tiempo.

INSPECCION DE HIGIENE. — El jefe de la Inspección de Higiene visitó ayer el sector comprendido entre las calles de Huemul, entre Concepción y Franklin, encontrando grandes deficiencias en la higiene de los conventillos, especialmente en el signado con el número 1969.

Hoy hará, el personal de inspectores, una detenida visita en ese sector.

Automóvil

de lujo, cerrado, con el famoso motor sin válvulas "Knight", nuevo, véndese de gran ocasión.

M. Bastian y Ca.

VERGARA 548 —— CASILLA 3021

GUIA PROFESIONAL

ABOGADOS

ARTURO ALESSANDRI
ARTURO ALESSANDRI R.
VICTOR ACEVEDO L.
Domicilio y estudio. Delicias 1158, horas de oficina: 9 a 11.30 y de 16 a 18.30. Tlef. Ing. 1414 Telf. Nac. 1833

CARLOS A. RUIZ B.
Morandé 432.

ERNESTO BARROS JARPA
Gálvez. 88. Teléfono 1845.

CLARO Y Cía.
Luis Claro Solar, Samuel Claro Lastarria, Héctor Claro Salas, Fernando Claro Salas. Morandé 231. Teléfono 2355.

ALCIBIADES CARRILLO
Trasladóse Bandera 161. Casilla 1214.

LUIS MALAQUIAS CONCHA S.
Asuntos civiles, criminales, accidentes, apelaciones. Compañía 1065. Casilla 1088.

VICTOR CELIS MATURANA
LEON DEPASSIER
Oficina de asuntos judiciales. Morandé 432. 2853.

J. ENRIQUE COSTA
y JORGE COSTA
Teléfono 1076. Santo Domingo 1131.

ALBERTO DURAN B.
Santo Domingo 1145. Casilla 2914.

FERNANDO ERRAZURIZ TAGLE
Notario-abogado. Bandera 345. Casilla 926, desde las 9 h. a las 18 h.

HERMAN ECHEVERRIA C.
Morandé 244. Domicilio Carrera 172.

JORGE ERRAZURIZ TAGLE
Morandé 434. Casilla 2592.

NICANOR ELGUETA N.
Galería Alessandri 19-A (altos). Teléfono Inglés 586.

FERNANDO MOLLER BORDEU
ROBERTO URZUA PUELMA
Morandé 291. Piso 2.o, of. 14.

FERNANDO FIGUEROA V.
CARLOS VICUÑA FUENTES
Estudio: Catedral 1359. Casilla 3694 Teléfono 930.

ARTURO FERNANDEZ P.
Morandé 450. Teléfono inglés 37.

GALV. GALLARDO NIETO
Ahumada 168, altos. Teléf. 2343.

BELFOR FERNANDEZ
Abogado. Horas: 11-12 y 15-18. Morandé 440, altos.
1016-D-8

DANIEL FELIU
OSCAR FELIU H.
Merced 557. Teléfono 582. Casilla 3277.

JORGE GALLARDO NIETO
Asuntos civiles y criminales.—Morandé 356. Teléfono 1956.

MANUEL GAETE FAGALDE
Notario-abogado, Huérfanos 1242. Teléfono Inglés 1355. De 9 a 18.30. Domicilio: Vergara 261.

EDUARDO GREZ PADILLA
Catedral 1425. Teléfono 1144.

HECTOR ARNALDO GUERRA
Jucios criminales y civiles. Estudio y domicilio: Sto. Domingo 1175.

RAMON SEGUNDO GIMENEZ
Morandé 450. Piso 2o. Oficina 33. De 10-11 y 15-17.

MARTIN Y HERNAN
FIGUEROA ANGUITA
San Antonio 717. Teléfono 1681.

OSVALDO HEVIA L.
Morandé 244. Casilla 1831.

AGUSTIN LOPEZ SALINAS
Huérfanos, 1235, altos, oficinas 5. Casilla 3443.

BERNARDINO LEIVA
Abogado. Bandera 526. x-9168-21-a

IGNACIO MARCHANT S.
Abogado.—Puente 681. —De regreso al país atiende personalmente su estudio.

LORENZO MONTT
AMBROSIO MONTT WILMS
Compañía 1207.

MANUEL MERINO E.
LUIS MERINO E.
Arturo Prat 506. Estudio: Huérfanos 1235. Casilla 2407. Telef. 2077.

ROBERTO DE PETRIS
Morandé 251. Teléf. 363. Casilla 4044. Juicios civiles criminales y de comercio. Asuntos de jurisdicción voluntaria. Alegatos de provincia. Consultas.

ARMANDO QUEZADA A.
PEDRO AGUIRRE CERDA
PEDRO DAZA BRANTES
Casilla 2861. Morandé 432.

GUSTAVO ROJAS
Trasladó su estudio a Huérfanos 1153. Of. 24. De 10 12 y 15 18.

HUBERTO SALGADO GALLARDO
Causas civiles, criminales alegatos Corte Suprema. Bandera 152 y Puerto San Antonio.

ENRIQUE TAGLE MORENO
GUSTAVO KALTWASSER DIAZ
Estudio: Huérfanos 1153. Casilla 855.

LEOPOLDO URRUTIA
Banco Hipotecario de Chile de 11 a 12 Santa Rosa 128, de 14 a 18.

MEDICOS

Dr. ARNELLO
Cirugía. Anestesia general. Venéreas. Consultas: García Reyes 14 de 12 a 16. Hospital San Vicente 16-18.

Dr. AMARAL
Estudios en Europa. Partos, enfermedades señoras. Catedral 1964.

Dr. AGUILAR
Cirugía. Sífilis. Enfermedades señoras.—Consultas 13-15.— S. Isidro No. 229.

Dr. AMENABAR OSSA
Oculista 14 años Europa, 3 años médico director Hospital Ojos Condado Stafford (Inglaterra). Merced 494. De 13.30-16. Clínica y Pensionado Av. Matta 1131. De 9-10.

DOCTOR ALCAINO
Oídos, nariz, boca, garganta. Especialista Hospitales Niños y Salvador. Consultas: 14-17. Dieciocho 257. Teléfono 257.

Dr. LEONIDAS AGUIRRE A.
Especialista enfermedades de niños y afecciones pulmonares. Consultas: 10 a 11 y 13.30 a 15.30. San Francisco 116.

AFECCIONES PULMONARES Y NERVIOSAS
Rayos X. Dr. Fontecilla. Estudios Europa. Delicias 1626. 2-4. Regresó.

Dr. ARTURO ARRAZA A.
Vías urinarias sífilis. Puente 557. De 15 a 18.

Dr. ARAYA ECHEVERRIA
Cura las enfermedades nerviosas y mentales con las aplicaciones electroanestésicas.—Catedral 1867.

Dr. FUENZALIDA BRAVO
Profesor enfermedades niños. Merced 560. Teléfono 1721. 12.30 a 15.30

Dr. BISQUERTT
Vías urinarias, sífilis. Se trasladó a Moneda 859. 16 a 18. Casilla 2563

Dr. CARLOS BOLIVAR S.
Medicina general. Alameda 294. Consultas de 13 a 15.

Dr. BUSTOS
Oculista. Vergara 134. Consultas 15 a 16. Teléfono 2204.

Dr. JULIO BUSTOS
Médico de ciudad de Santiago. Medicina interna, niños, sífilis. Recoleta 707: 2-4. x-1385-20-c

Dr. LUCIO CORDOVA
Medicina General. Consultas: 1 1|2-3 1|2.—Monjitas 330.

Dr. LEONIDAS CORONA T.
Laboratorio clínico. Delicias 868 (frente a Estado). Consultas de 16 a 18. Teléfono 2488.

Dr. BRAGA CASTILLO
Rayos X. Merced 138. Teléfono 1393. Consultas: de 9 a 10 y de 13 a 16.

Dr. CARLOS CADIZ
Medicina general. Consultas: 1-3. Delicias 2498. x-131-30-D

Dr. MANUEL CALVO MACKENNA
Médico del Pensionado de San Vicente. 13 a 15. Compañía 1509. Teléfono Inglés 596.—Regresó.

Dr. CABEZON DIAZ
Enfermedades de niños. Ortopedia y Cirugía. Consultas: 13 a 16. Nataniel 142.

Dr. LEON CHONCHOL
Titulado en París. Medicina general. Piel. venéreas. Consultas 14 a 17. Santo Domingo 739.

Dr. W. E. COUTS
Estudios en Inglaterra. Consultas de 13 a 17. San Martín 372.

Dr. CARLOS DOREN N.
Cirugía enfermedades de señoras. Delicias 176. Consultas 14 a 16.

Dr. ENRIQUE DAVILA H.
Medicina interna. Consultas de 11 a 12. San Ignacio 243.

Dr. EUGENIO DIAZ LIRA
Cirugía de niños y Ortopedia Agustinas 1270. Teléfono 2288.

Dr. RICARDO DONOSO
Estudios en Europa. Medicina interna, especialmente pulmón. corazón. Agustinas 619.—13.30 a 15.30

Dr. PAULINO DIAZ
Moneda 1863 — Teléfono 1178. 13 1|2-16. Sábados 8-12.

Dr. ESPINA
Rayos X. Medicina Interna. Estudios en Europa. Delicias 1228, esquina Gálvez. Teléfono Inglés 2102. Consultas: 1 1|2 a 4 P. M.

Dr. FRANCISCO EDWARDS
Vías urinarias. Consultas de 14 a 16. Teatinos 14.

Dr. JULIO EASTMAN
Catedral 2673. De 13 1|2 a 15 1|2. Teléf. 2637. Casilla 1571.

Dra. JULIA E. GUTIERREZ C.
Partos, señoras, niños.— Delicias 471. Consultas 13 a 16. Regresó.

Dr. FERRADA ALEXANDRE
Piel - Sífilis - urinarias. Compañía 1470. Casilla 2868, de 14 a 17. Ausente hasta fines de Marzo.

Dr. FERRER
Enfermedades internas adultos, niños. Tratamiento especial del asma. Delicias 1234. De 13 a 15.

Dr. ARTURO FRITZ
Medicina general. Jefe Policlínica. Piel y Sífilis, 15 a 17. Huérfanos 1358.

Dr. MORAGA FUENZALIDA
Medicina y cirujía de niños. Cochrane 118. Teléfono 2804. 13-15.

Dra. MARINA FUENZALIDA
Unicamente señoras y niños.—Consultas de 13 a 15. San Martín 41.

Dr. ENRIQUE GONZALEZ
Estudios Europa. Estómago, intestino, hígado, diabetes, obesidad, reumatismo.—2-4. Castro 105.

Dr. ERNESTO GREENE
Estudios Europa. Cirugía, Ginecología. Consultas 14 a 16. San Martín 509 esq. Catedral. Teléf. 2860.

Dr. ARISTIDES GONZALEZ C.
Prof. extraordinario de Obstetricia Partos, enfermedades señoras. Consultas: 13 a 15. Casilla 1551. Teléfono Inglés 2789. Huérfanos 628.

Dr. GARCIA GUERRERO
Bandera 575. Consultas: 15 a 16. Teléfono número 9. (Santa Elena)

Dr. LUIS GODOY H.
Cirugía y Anestesia general. Consultas: 13 a 15. Delicias 1367. Teléfono 2541.

Dr. JORGE HERRERA ROGER
Médico Hospital de Niños. Teléfono 2679. Delicias 2558. Consultas: 13 a 15.

Dr. ALEJANDRO INFANTE
Enfermedades de niños. Médico del Hospital de Niños San Luis. Consultas: 13 a 16. Delicias 353.

Dr. ROBERTO JARAMILLO B.
Ejército 707. Teléfono 142. Partos

Dr. ANDRES KOENIG
Hidroterapia científica, sistema Kneipp. Claras 549. 14 a 15.30.

Dr. A. KORNER ANWANDTER
Estudios en E. U. Cirugía. Ortopedia. Consultas: 14 a 17. Santo Domingo 623.

RICARDO KUSCHEL S.
Cirugía general. Consultas 3.1|2-5. San Antonio 275. Teléfono 1344.

Dr. ARMANDO LEON I.
Médico-cirujano. Catedral 1642 Consultas 13 a 15.

Dr. F. LANDA Z.
Médico de ciudad de Santiago. Rosas 1050. Teléfono 1003. Piel, partos enfermedades de señoras. 12 a 16.

PROFESOR LUCO
Enfermedades nerviosas y mentales. Merced 336. 13-15.

Dr. MALBRAN
Bandera 736.— Enfermedades mentales y nerviosas.—14-17.

Dr AURELIO MORALES
Vías urinarias Sífilis. Lira 21 17-19

BASILIO MUÑOZ P.
Médico cirujano. Consultas de 15 a 16 horas. Catedral 1588.

Dr. CAMPOS MENDEZ
Medicina interna. Corazón. Hígado. Sífilis. 10-12. Huérfanos 2311 y 14-17 Bandera 62.

CORA MAYERS G.
Médico Cirujano. Niños y señoras; consultas de 16 a 18. Compañía 1607.

Dr. ITALO MARTINI Z.
Ojos, oídos, nariz y garganta, Delicias 227. Consultas 14 16

Dr. MOUAT S.
Ginecología-Partos. Ex-jefe de Clínica Ginecológica Dr. Korner. Se trasladó a Brasil 25. Consultas: 13-16.

Dr. LUIS MIRANDA O.
Santo Domingo 2959. Consultas de 13 a 15.

Dr. MEYER
Ayudante Clínica Universitaria Prof Korner. Ginecología. Medicina interna. Especialmente enfermedades señoras. Puente 559. 12 1|2 a 15.

Dr. JUAN MONTENEGRO
Enfermedades de Niños Consultas 14-16. Compañía 1770

Dr. MEZA OLVA
Estudios en Europa. Medicina interna. Especialmente pulmón, corazón, riñones, sífilis. Laboratorio Clínico. Consultas: 15-16. Dieciocho 268.

Dr. MONTERO
Prof de dermatología, sifilografía. Piel, Sífilis, génito urinarias. Prat 309.

Dr. AURELIANO OYARZUN
Medicina general. Consultas 13-15. Santo Domingo 1254.

Dr. CASTRO OLIVEIRA
Garganta, nariz, oídos. Estado 62. De 15 a 18.

Dr. OHLERICH
Titulado Alemania y Chile. Medicina general adultos y niños. Compañía 1463. Teléf. 332. Consultas: 14 a 16. x-1808

Dr. DAVID PULIDO I.
Enfermedades de niños. Santo Domingo 1646. Consultas: 13 1|2 a 16 1|2. Teléfono 2152.

Dra. ERNESTINA PEREZ
Se trasladó a Compañía 1282, casi esquina de Teatinos. Consultas de 14-17.

Dr. LEA-PLAZA
Enfermedades del sistema nervioso. Monjitas 308. 1.-15.

Dr. OTTO PHILIPPI
Enfermedades de niños. Santo Domingo 320, esq. San Antonio. Consultas 13-15. Teléfono 2415.

Dr. PAREDES F.
Especialista enfermedades señoras. Jefe Policlínica Prof. Korner, Medicina, Cirugía. Amunátegui 33. De 2-4.

PROFESOR PARDO
Cirugía y enfermedades de señoras. Consultas: de 14-16. Ejército 119.

Dr. PRUNES
Estudios en Europa, Jefe de Clínica. Piel. Sífilis. Venéreas Merced 490. Casilla 2394.

Dr. RICARDO PERALTA G.
Cirugía general, especialmente de niños. Claras 471.

Dr. MARCIAL PARADA
Oídos, nariz, garganta. — Delicias 1626. Teléf. 2844.—De 15-17.

LABORATORIO CLINICO
Wassermann (método clásico)
Dr. JAIME VIDAL O., medicina interna. Sífilis. Riquelme 44. De 13-15.

Dr. L. QUINTEROS ENCINA
Médico legista. Cirugía. Partos. 13-15. Alameda 239.

Dr. QUIROGA
Puente 559. Consultas 16 a 18. Teléfono 277.

Dr. NACIANCENO ROMERO
Laboratorio Clínico. Puente 559. Consultas: 17 a 19.

Dr. EDUARDO DE RAMON
Cirugía, enfermedades de señoras. Consultas: 13-15. Maestranza 340.

Dr. F. RAYO RIQUELME
Cirugía, ginecología. Sífilis.— Lira 268.— Lúnes. Miércoles. Viérnes. 13-15. Mártes. Juéves. Sábado. 17-18

Dr. JOEL RODRIGUEZ P.
Estudios en Europa. Medicina interna, especialmente estómago, intestinos. Rayos X. Consultas 14-16 Claras 431.

Dr. OSVALDO SALAS C.
Catedral 2529.—Medicina de adultos y niños. Sífilis. Consultas: 13-16. Teléfono 2791.

J. SCHWARZENBERG L.
Enfermedades de niños. Consultas de 13-15, excepto Jueves y Sabado San Antonio 275. Teléfono Inglés 1344.

Dr. BORQUEZ SILVA
Estudios Europa. Pulmón, Corazón, Estómago e intestinos. Rayos X. De 14 a 17. A. Prat 80. Teléf. 6019.

Dr. CARLOS A. SOMMERS
Consultas: 13-15. Agustinas 1876.

Dr. SUAREZ ALVAREZ
Especialmente afecciones de la vista. Santo Domingo 1283. Consultas: 13-15.—Regresó.

Dr. RAMON SILVA LEON
Enfermedades de señoras y partos. Catedral 1611. Ausente hasta Marzo.

Dr. SANTANDER
Medicina interna, estómago, intestinos. Rayos X. Moneda 821. De 13-15.

Dr. STUARDO
Estudios Europa. Enfermedades niños. Consultas: 13-16. Agustinas 1684.

SIFILIS
VENEREAS Y PIEL
Dr. F. Grohnert B.
Moneda 1592. Consultas: 14-18.

Dr. TORRES TORRES
Jefe Clínica Prof. Korner. Enfermedades señora, cirugía. Catedral 1249. De 15 1|2 a 17.

Dr. VARGAS SALCEDO
Cirujano. Consultas: 14-16. Teatinos 354. Teléfono 1060.

Dr. MORALES VILLABLANCA
Prat 356. Consultas 11-12 y 6-7.

Dr. A. VALENZUELA R.
Estudios en Europa. Tratamiento sin drogas. Cultura física. Medicación natural. Santo Domingo 843. Consultas: 14-16.

Dr. DIAZ VELASCO
Medicina interna, Niños, Sífilis. Consultas 13 a 16. Vergara 474.

Dr. G. E. VIDAL S.
Consultas: 14-16. Delicias 3646.

Dr. VALENZUELA LARRAIN
Cirugía general. Ginecología. Consultas 13-15, menos los Viernes. Catedral 2092.

Dr. VILLALON
Oculista. Enfermedades de la vista. Estudios en Europa. Domicilio y consultorio. Santo Domingo 606. Consultas: 13-15.30. Regresó.

Dr. WAUGH ALDUNATE
606| Medicina interna, venéreas, sífilis. Reacción de Wassermann. 914| Consultas: 14-16 1|2. — Catedral 1988.—Regresó.

Dr. WIREN
Oídos nariz, garganta. Claras 471. 2-4 Policlínica. 8 1|2—11 A.M. Sólo para enfermos escasos recursos.

Dr. ZUÑIGA C.
Partos. Enfermedades de señoras. Jefe Clínica Obstetricia. Avenida España 472. Consultas 13-15. Teléfono 111. Parque.

DENTISTAS

VICTORINO ALONSO
Dentista. Estudios en Philadelphia. Moneda 1164.

A. ARREDONDO REYES
Dentista. Instalación moderna. Trabajos garantidos. Delicias 2774. (Portal Edwards).

F. CASTRO J.
Dentista. Ayudante Escuela Dental. Especialidad Puentes. Coronas. Estado 250.

CLODOMIRO CONTRERAS
Ayudante Clínica Operatoria Escuela Dental. Maestranza 340. Consultas: de 13 a 18.

JOSE LUIS CABRERA M
Dentista. Teatinos 549, entre Catedral y Santo Domingo.

J. A. CASTRO OLIVEIRA
R. CASTRO OLIVEIRA
Estado 62.

Dr. GUILLERMO VELASCO M.
Estudios en Philadelphia. Catedral 1261.

M. AYLWIN T.
Estudios en Europa y Estados Unidos. Delicias 261. Regresó.

Dr. BAHAMONDE INZUNZA
Dentista. Ex-ayudante Clínica Escuela Dental. Extracciones complicadas indoloras. Huérfanos 1353. Ausente.

MAURICIO M. BALTIANSKY
Dentista. Cirugía dental. Enfermedades de la boca. Arturo Prat 932.

RAFAEL URQUIETA
Consultas diarias y atención nocturna de 21-23. Agustinas 853.

Dr. J. UGARTE DONOSO
Dentista. Compañía 1470. Regresó.

J. CAMARGO SANGINES
Dentista. Consultas: 2 a 5. Carmen 32.

FORTUNATO ENCINA F.
Especialidad puentes, coronas y placas. Agustinas 849.

Dr. JUAN FERRARI CASTELLARI
Cirujano dentista. San Antonio 830. Regresó.

Dr. A. JAIME GONZALEZ
Cirujano dentista. Agustinas 1220, de 9-12 y 14-18.

CORIOLANO LARA VALLE
Ex- ayudante Escuela Dental. Regresó. Av. España 86.

MUÑOZ LOBOS Hnos.
Dentistas. Extracciones sin dolor. Somnoformo. Puentes. San Diego 307-448. Teléfonos 107-108.

Dr. LUIS PELLISA O.
Especialidad puentes coronas y planchas. Agustinas 849. Casilla 775.

Dra. ELVIRA ROSAS S.
Bandera 76.—Regresó.

Dr. SOTOMAYOR
Dentista graduado Bruselas. Filadelfia.—Regresó.—Monjitas 728, bajos.

RAFAEL TORO K
Dentista. Trasladó su estudio Agustinas 2099. Regresó.

MANUEL VEAS FERNANDEZ
Dentista.— Delicias 3535. (Antes Av. Latorre). Regresó.

INGENIEROS

ALBERTO LARENAS F.
Ingeniero. Claras 162. Casilla 420

OFICINA TECNICA
Lorenzo Claro Lastarria. Ing. Civil, Morandé 235. Teléf. 1968. Cas. 1491.

ARQUITECTOS

CARLOS BAÑADOS WALDNER
Arquitecto. Moneda 1576.

EDUARDO TASSO
Construcciones, transformaciones y reparaciones. Honorarios 8 olo. Planos, presupuestos.—Agustinas 1260.

CORREDORES

LUIS RAMIREZ SANZ Y AUGUSTO OVALLE CASTILLO
Bandera 51-55. Teléf. Ing. 2511

MATRONAS

LUZ A. DE BUSCHLOH
Matrona. Asistencia toda hora. Manuel Montt 2555.

CLINICA PRIVADA DE OBSTETRICIA
Señora Reyes. Matrona ginecologista. Establecimiento moderno. Atendido por dos cirujanos especialistas. Recibo enfermas de todas partes del país. Curaciones internas. Partos indoloros. Absoluta reserva. Precios módicos. Esmeralda 686.

CELIA CASTILLO
Matrona Ginecologista. Clínica Privada. Atiende llamados fuera Santiago.—U. Americana 32.

CLINICA
Ana G. Vargas Barrera. Partos, enfermedades, señoras. Recibe pensionistas. Cochrane 985.

MATRONA ERAZO
Trasladó su Clínica de Cumming 544 a Huérfanos 2566. Clínica acreditada más de 14 años, Recomendada por los médicos especialistas. Enfermedades de señoras. Curaciones internas. Inyecciones. Recibe pensionistas. Atención fuera de Clínica. Consultas completamente reservadas. Asistencia médica. Servicio especial de coches para las enfermas fuera de Santiago. Precios equitativos.

Mme. E. FRAGNAUD
Matrona Francesa.— Consultas de 1 a 5.—Manuel Rodríguez 647.

"PENSIONADO MURFFI"
Parto pensión $ 40. Curación flores blancas. Examen gratis. Pago vencido. Sn Diego 360.

MERCEDES ROJAS
San Diego 932. Recibe enfermas cualquier tiempo. Consultas privadas, precios módicos.

CARMELA TORO G.
Pensionistas. Atiende toda hora. Chacabuco 662.

CLINICA Dra. VICENTINA
Especialista partos y enfermedades internas. Pensionado higiénico 4 pesos día. San Diego 57.

VARIOS

"ARRUGAS-CICATRICES"
Nada de cosméticos. Notable descubrimiento. Efecto inmediato permanente. Profesor Díaz Gascogne. Miraflores 435.

PEDAGOGO DIPLOMADO
de canto, ex-cantante ópera, Pablo Gaedeche.—Las Rosas 1789.
x-1827-30-c

MERCEDES NEUMANN OBERG
Profesora de canto titulada. Santa Victoria 358.

JORGE CARCASSON
Kinesiterapia moderna. Afecciones piel, nerviosas, parálisis. (Análisis, aplicaciones neosalvarsán).— Recoleta 701.—Teléfono 5052.

CONSULTORIO FEMENINO DE CULTURA FISICA
Vello.—Extracción segura por señoritas competentes bajo vigilancia médico. Masaje, gimnasia, hidroterapia, electricidad, etc. Trátanse niños mal desarrollados, anemias escrofulosos, reumatismo, obesidad, enfermedades respiratorias, digestivas, defectos pecho, columna vertebral o cara, como cutis seco o grasozo, espinillas, lunares, cicatrices, etc. Masaje de belleza, manual y eléctrico. Santo Domingo 848, entre 21 de Mayo y San Antonio.

INSTITUTO DE BELLEZA
Elva de Tagle. Especialista estética femenina. Extrae el vello radicalmente. Moneda 1037.

S. N. HAYASHI
Masaje científico. Estudios en Japón. Atiende toda curación de masajes. Claras 490. De 2-4.

INSTITUTO TAQUIGRAFICO PITTMAN
Bandera 84, Santiago, oficina 1
Enseña taquigrafía comercial en inglés y castellano. Traducciones.

Seccion Valparaiso

ABOGADOS

ANIBAL CRUZAT O.
Abogado. Prat 72. Casilla 1298.

C. BORDEU ALEMPARTE
Estudio de don Pedro N. Pineda. Blanco 917. Valparaíso.

ENRIQUE A. SKINNER
Prat 109. Teléfono Inglés 889. Nacional 112.

GUILLERMO AZOCAR ALVAREZ,
MIGUEL AYLWIN C.
Serrano 238. Teléfono 1588.

AURELIO CRUZAT
Abogado y procurador del número. Estudio: Prat 72.

FERNANDO GANDARA F.
Abogado. Agente General de "La Nación" en Valparaíso. Cochrane 593. Casilla 689.

GUILLERMO RIVERA C.,
GUSTAVO RIVERA BAEZA
Calle Serrano 173. Valparaíso.

AGENTES
Y EMBARCADORES DE ADUANA

PEDRO SANTIBAÑEZ G.
Serrano 69. Teléfono C. T. C. 3. Casilla 200. Valparaíso.

CORREDORES

GUILLERMO ARNOLD
Vende chalets, terrenos, fundos. Arrienda casas amobladas. Viña del Mar, Alvarez 730. Valparaíso Prat 60.

Informaciones Comerciales, Industriales y Agrícolas

CAMBIO

BANCARIO	10 13|32
Comercial	10 15|32

EQUIVALENCIAS DEL CAMBIO BANCARIO

1 £ VALE	$ 23.06.50
1 DOLAR	5.12 1|2
1 FRANCO	0.86 02
1 LIRA	0.76.19
1 PESETA	1.02.04
1 NACIONAL ARG. . .	2.21 1|2

PREMIO DEL ORO: 104 o|o

VALOR DEL PESO ORO DE 18 PENIQUES

Al cambio bancario de 10 13|32, un peso oro de 18 d. vale $ 1.72.93 moneda corriente.

Siendo el recargo comercial de 104 por ciento, hay una diferencia de 31.07 por ciento.

Cambios fijados por los Bancos que se expresan:

Banco de Chile

Plazas	90 d|v.	A la vista
Londres . . .	10 13|32	10 7|32
París . . .	1.16 1|4	1.14
N. York . . .		5.12 1|4
Italia . . .	1.31 1|4	1.29
España . . .	0.98	0.96 1|4
Argentina . .		2.21 1|2

Londres y Río de la Plata

Plazas	90 d|v.	A la vista
Londres . . .	10 13|32	10 1|4
París . . .	1.17 1|4	5.15 1|4
N. York . . .		5.15
España . . .		0.94
Uruguay . .		6.00 1|2
Argentina . .		2.21 1|2

Banco Español de Chile

Plazas	90 d|v.	A la vista
Londres . . .	10 15|32	10 9.32
La £ vale . .	$ 22.93.—	$ 23.34
Peseta . . .	$ 1.01.52	$ 1.03.35
Franco . . .	$ 0.85.47	$ 0.87.14
Dólar . . .		$ 5.11.75

BOLSA DE COMERCIO

MOVIMIENTO

Decayó considerablemente la actividad en el mercado en el día de ayer con relación al anterior, siendo el movimiento en ambas ruedas más variado que importante.

En los títulos bancarios se transaron con preferencia las acciones del Banco Italiano, en las mineras las Llallaguas, en los salitreros las Antofagasta, en los ganaderos las Tierra del Fuego y en los industriales los Gas de Santiago.

En bonos hubo mayor interés que el día precedente, correspondiéndole a los Caja 8-1 o|o el primer término en las transacciones.

En la 1.a rueda se operaron acciones por valor de 300,670.50 y bonos por 155,000.

En la 2.a rueda disminuyeron ambos valores, haciéndose 111,000 en los primeros y 252,794.50 en los segundos.

El valor total de lo operado en el día ascendió a 266,000 nominales en bonos y a 553,465 efectivos en títulos de sociedades.

Comparadas estas cifras con las del día anterior, tenemos un aumento a favor de los bonos de 95,000 y una disminución en contra de las acciones de 1.375,743.50.

TENDENCIA

Tanto en bonos como en acciones, el mercado se vió de manifiesta alza, ganando en sus cotizaciones la gran mayoría de los valores transados.

ULTIMAS COTIZACIONES

Llallagua.— Cierran a última hora con transacción a 228 1|4 y comprador a 228 por 500 acciones para Abril 24.

Curanilahue.— Cierran a 211 transacción y comprador para Abril 24.

Máfil.— Comprador por 100 acciones a 121 para Abril 10.

Antofagasta.— Cierran con transacción a 135 1|2 y vendedor a 135 3|4 para Abril 24.

Vapores.— Comprador a 205 y vendedor a 210.

El cambio.— Cierra a última hora a 10 1|2 transacción.

OPERACIONES EFECTUADAS AYER

Primera rueda

10 Totoral, 7 1|2.
1000 Oruros, 17 3|4.
300 Llallagua, Abril 10, 220.
50 Antofagasta, 132 1|2.
200 Antofagasta, 133.
315 Tierra del Fuego, 96 1|2
77 Gas de Stgo., 102 1|2.
8 Gas de Stgo., 103.
10 Gas de Stgo., 103 1|2.
1 Gas de Stgo., 104.
428 Banco Italiano, 5 1|4.
130 Banco Chile, 230.
225 Banco Santiago, 152 1|2.
200 Banco Francés, 65.
42 San Bernardo, 109.
13 San Bernardo, 110.
104000 Caja 8-1 o|o, 105 3|8.
1000 Caja 7-1 o|o, 100 1|4.
60000 Hip. 8-1 o|o, 103.

Segunda rueda

25 Antofagasta, 133 1|2.
100 Antofagasta, 134.
800 Antofagasta, Abril 24, 134 1|2.
500 Llallagua, Abril 10, 225.
200 Llallagua, Abril 24, 225.
60 Llallagua, 223.
133 Bco. Santiago, 153.
5 Bco. Chile, 230.
32 Gas de Santiago, 104
16000 Caja 8-2 o|o, 105 1|4.
1000 Hip. 8-2 o|o, 103.
91000 Hip. 8-1 o|o, 103 1|8.
8000 Gdor. 8 o|o, 84.

OFERTAS Y DEMANDAS

Caja Hipotecaria 8-2 o|o.— Transacciones por valor de 16,000 nominales, quedando vendedor por 1,000 a 105 1|4.

Caja Hipotecaria 8-1 o|o.— Transacciones por valor de 104,000 nominales, quedando comprador por 1,000 a 105 1|4 y vendedor por 1,000 a 105 3|8.

Caja Hipotecaria 7-1 o|o.— Transacciones por valor de 1,000 nominales, quedando comprador por 10,000 a 100 1|4.

Banco Hipotecario 8-2 o|o.—Transacciones por valor de 1,000 nominales, quedando vendedor por 20,000 a 103.

Banco Hipotecario 8-1 o|o.— Transacciones por valor de 141,000 nominales, quedando vendedor por 20 mil a 103 1|8.

Banco Hipotecario 7-2 o|o.— Comprador por 1,000 a 100 y vendedor por 8,000 año 911 a 101.

Banco Hipotecario 7-1 o|o.— Comprador por 15,000 a 98 1|2.

Garantizador 8 o|o.— Transacción por valor de 3,000 nominales, quedando comprador por 2,000 corrientes a 84 y 2,000 año 911 a 86 y vendedor por 3,000 corrientes a 84 1|4.

Garantizador 7 o|o.— Comprador por 500 corrientes a 80 y por 10,000 año 904 a 91.

ACCIONES BANCARIAS

Chile.— Se transaron 135 acciones por valor de 31,050 pesos, quedando comprador por 70 a 230.

Español.— Vendedor por 15 acciones a 179.

Nacional.— A 57 se ofreció comprar 200 acciones y vender 100 a 57 1|4.

Santiago.— Se transaron 358 acciones por valor de 54,661.50 pesos, quedando vendedor por 100 a 153.

Popular.— 2 acciones se ofreció vender a 130.

Hipotecario.— Comprador por 50 y 20 acciones a 670 y vendedor por 35 a 690.

Garantizador.— A 17 se pidieron 100 acciones.

Francés.— Se transaron 200 acciones por valor de 13,000 pesos, quedando comprador por 15 a 65.

Italiano.— Se transaron 428 acciones por valor de 2,247 pesos, quedando comprador por 1,000 a 5 1|4.

SOCIEDADES MINERAS

Llallagua.— Se transaron 1,060 acciones por valor de 236,000 pesos, quedando en la 1.a rueda comprador por 100 a 220 para Abril 10 y vendedor por 100 a 220 1|2 para Abril 24. En la 2.a rueda quedaron comprador por 200 a 225 1|4 para Abril 10 y 400 a 225 1|2 para Abril 25. Cierran con transacción a 228 1|4 y comprador a 228 para Abril 24.

Oploca.—A 102 se pidieron 100 acciones.

Totoral.—Se transaron 10 acciones por valor de 75 pesos, quedando comprador por 100 a 7 1|2 y vendedor por 500 a 7 5|8.

Gatico.—Comprador por 50 acciones a 12 1|4 al contado y vendedor por 500 a 12 1|2 para Abril 24.

Oruro.—Se transaron 1,000 acciones por valor de 17,750 pesos, quedando comprador por 300 a 17 3|4 al contado y vendedor por 1,000 a 18.

Curanilahue.—A 208 se ofreció comprar 500 acciones para Abril 24 y vender 100 a 212 para la misma fecha. Cierran con transacción y comprador a 211 para Abril 24.

Cayllioma.—200 acciones se pidieron a 7 1|8.

Máfil.—A 120 se ofreció comprar 100 acciones para Abril 24 y vender 100 a 123 para Abril 10. Cierra con comprador por 100 a 121 para Abril 24.

Domeyko.—Comprador por 200 acciones a 5 3|8.

SOCIEDADES SALITRERAS

Antofagasta.—Se transaron 675 acciones por valor de 90,812.50 pesos, quedando comprador por 100 a 134 1|2 para Abril 24 y vendedor a 135 para Abril 10. Cierran con transacción a 135 1|2 y vendedor a 135 3|4 para Abril 10.

Loa.—Se pidieron 500 acciones a 52 1|2 para Abril 24.

Lastenia.—Comprador por 500 acciones a 22 1|2 al contado.

SOCIEDADES GANADERAS

Tierra del Fuego.—Se transaron 915 acciones por valor de 88,297.50 pesos, quedando comprador por 100 a 96 1|2 al contado.

Chile y Argentina.—Comprador por 500 acciones a 11 y vendedor por la misma cantidad a 11 1|2.

COMPAÑIAS DE SEGUROS

La Americana.—A 327 se pidieron 9 acciones.

La Santiago.—Vendedor por 50 acciones a 268.

SOCIEDADES INDUSTRIALES

Gas de Santiago.—Se transaron 128 acciones por valor de 13,183.50 pesos, quedando comprador por 10—10 y 1 a 104.

Laboratorio Chile.—Comprador por 100 acciones a 84 1|2 y vendedor por 100 a 85.

Electricidad Industrial.— Comprador por 100 acciones a 100 y 8 a 102.

Viñas.—58 acciones al contaro se pidieron a 105 y 100 a 104 para Abril 10 y ofrecieron 200 a 105 para Abril 10.

Penco.—Comprador por 25 acciones a 140.

Malvoa.—A 18|34 al contado se pidieron 100 acciones y 100 a 19 por Abril 24 y se ofrecieron 100 a 19 1|4 al contado.

Tabacos.—Vendedor por 200 acciones a 69.

Vidrios.—A 185 se ofreció comprar 40 acciones.

Vapores.—Comprador por 200 acciones a 200. Cierra con comprador a 205 y vendedor a 210.

San Bernardo.—Se transaron 55 acciones por valor de 6.008 pesos, quedando comprador por 15 a 110.

Tattersall.—Comprador por 100 acciones a 144 1|2 y vendedor por 100 a 146.

Telégrafo Comercial.—A 42 se pidieron 100 y 100 acciones.

San Martín.—Vendedor por 200 acciones a 1.

EN LA BOLSA DE CORREDORES DE VALPARAISO SE TRANSARON

Primera rueda

1500 Loas, Abril 24, 53 1|2.
500 Viñas, Abril 24, 105.
100 Viñas, 104 1|2.
2400 Viñas, Abril 24, 104 1|2.
400 Antofagasta, Abril 24, 133.
100 Fuegos, Abril 10, 96.

Segunda rueda

1200 Llallagua, Abril 24, 225 1|2.
1300 Llallagua, Abril 24, 226.
300 Llallagua, Abril 10, 225.
300 Llallagua, Abril 10, 225.
100 San Bartolo, 26.
500 Antofagasta, Abril 24, 134 1|2.
200 Antofagasta, Abril 24, 134.
1100 Antofagasta, Abril 10, 134 1|2.
8 Schmager, 850.
78 Cemento Melón, 80.
300 Cemento Melón, 78.
10 Vapores, 205.
20 Cervecerías Unidas, 400.

Letras

1.a rueda, vendedor, 10 1|2.
1.a rueda, comprador, 10 17|32.
2.a rueda, vendedor, 10 7|16.
2.a rueda, comprador, 10 15|32.

Oro

1.a rueda, vendedor, 104.
1.a rueda, comprador, 103.50.
2.a rueda, vendedor, 104.50.
2.a rueda, comprador, 104.

COBRE Y ESTAÑO

Según cablegrama de Londres recibido ayer en la Bolsa, el Estaño subió £ 3.10 al contado y a plazo. El Cobre Standard y Electrolítico, no varió.

TELEGRAMA SOBRE COTIZACION DE METALES

Estaño, £ 223 al contado y 221 a plazo.

ACCIONES Y BONOS

Ultimas cotizaciones

		Pagado	Precios	
BANCOS				
Chile		100	230	c.
Español de Chile		100	179	v.
Gar. de Valores .		100	18	c.
Francés de Chile		100	65	c.
Hip. de Chile . .		200	670	c.
Hip. Valparaíso .		100	111	c.
Italiano		20	5¼	c.
Nacional		40	57	c.
Popular		100	128	tr.
Talca		100	160	v.
Santiago		100	153	v.
Unión Comercial .		20	7½	c.
SOCIEDADES MINERAS				
Antequera . . .	£	1	0.50	c.
Cayllioma (pl.) .	sh.	5	7½	v.
Coiquirí (est.) .	$	5	2¼	tr.
Curanilahue (ca.)		100	211	c.
Disputada (cob.) .		25	10½	v.
Domeyko (cob.) .		5	5⅜	v.
Fortuna C. (est.)		10	12	tr.
Gatico (cobre) .	£	1	11⅞	tr.
Llallagua (est.) .		1	228	c.
Lota y Co. (car.)	$	20 oro	190	tr.
Máfil (car.) . . .		50	121	c.
Monte Bco. (est.)	£	1	2½	v.
Oruro (est.) . . .	$	20	17¼	c.
Oploca	£	1	102	c.
Pintados (s. not.)	$	38	6¾	c.
Pod. de Coll (c.)	£	5	31	c.
S. Bartolo (cobre)	$	20	26	tr.
S. J. Oruro (est.)	£	1	1	c.
Schwager (carb.)	£	5	850	tr.
Taltal (plata) . .	$	10	15	c.
Totoral (plata) . .	$	10	7¾	c.
Vacas (oro) . .		10	5¼	c.
SOCIEDADES SALITRERAS				
Agua Santa . . .	£	5	132½	tr.
Antofagast	$	25	135½	tr.
Boquete	£	5	51	c.
Castilla	$	20	11	v.
Lastenia	£	1	23	tr.
La Unión	$	20	6¼	c.
Loa	£	1	53½	tr.
Perseverancia . .	$	20	15	v.
SOCIEDADES GANADERAS Y AGRICOLAS				
Anglo Ch. Past. .		1	7	tr.
Aysen		1	67	tr.
Chile-Argentina .		1	11	c.
Gente Grande. .		1	96	tr.
Laguna Blanca. .		1	106	tr.
Rupanco	$	10	40½	c.
Tierra del Fuego	£	1	96½	c.
Vallenar	$	20	45	v.
COMPAÑIAS DE SEGUROS				
La Alemana . . .	$	25	270	c.
La Alianza Ch. .		25	68	tr.
La América . .		25	62	c.
La Americana . .		100	327	c.
Araucanía		25	36	c.
La Central. . . .		25	53	c.
La Comercial . .		75	180	c.
La Chilena C. . .		25	69	tr.
La Española . .		100	250	c.
La Francesa . .		50	170	c.
La Franco Ch. .		25	42	c.
Germania		25	39	tr.
La Iberia . . .		62½	100	c.
La Industrial . .		25	39	c.
La Internacional.		25	115	c.
La Italia . . .		100	300	c.
La Mapocho . . .		50	165	c.
La Nacional. .		60	650	tr.
Nueva España .		75	200	tr.
La Protectora .		25	301	tr.
La Santiago .		50	268	v.
La U. Chilena .		50	610	c.
La U. Nacional .		60	70	c.
SOCIEDADES INDUSTRIALES				
Am. Shoe Fact.	$	100	100	v.
Austral de Mad.	£	1	1⅜	tr.
Buques y Mad. .	$	50	60	c.
Catres	$	100	65	c.
Cemento Melón .	£	1	78	tr.
Cerv. Unidas . .	$	100	400	tr.
Diques	$	100	236	c.
Chiclayo (azu.) .	£	1	20	c.
Electricidad . . .	£	1	100	c.
El Globo	$	100	90	c.
Feria Izquierdo .		100	80	tr.
Gas Valparaíso .		50	102½	tr.
Gas Santiago . .		50	104	c.
Industrial		60	178	c.
Laboratorio Ch. .		25	84½	c.
Malvoa		20	19	c.
M. de la Vega		100	100	tr.
Penco (R. de A.)	£	1	140	tr.
Sal P. de Lobos	$	50	62	c.
San Bern. (F. E.)		100	110	tr.
San Martín (F T)	£	1	1.05	v.
Tabacos		20	69	v.
Tattersall		100	145	tr.
Tejidos Santiago.		100	265	c.
Teleg. Comercial.		25	42	c.
Teleg. Nacional .		10	15	v.
Transp. Unidos .		50	45	v.
Vapores S. A. . .		125 oro	205	c.
Vidrios		100	185½	c.
V. del Mar. R. A.	£	1	104½	tr.
SOCIEDADES PETROLIFERAS				
Sud-Americana. .	$	3	0.25	c.
SOCIEDADES DIVERSAS				
B. de C. de S.	$	1250	$105000	c.
B. de C. de V.		5000	175000	c.
Club Hípico .		500	7500	tr.
Créd. y Cons. .		50	7½	tr.
Hip. Chile . .		500	1000	tr.
BONOS				
C. 5 en £ (31 Ma. y 30 Se.)			94	v.
Caja 6-1 (15 En. y 15 Ju.)			94¼	tr.
Caja 6-2 (30 Ab. y 31 Dic.)			94½	tr.
Caja 7-1 (15 En. y 15 Ju.)			100¼	c.
Caja 7-2 (15 En. y 15 Ju.)			99¾	tr.
Caja 8-1 (30 Ju. y 31 Dic.)			105⅜	v.
Caja 8-2 (30 Ju. y 31 Dic.)			105¼	v.
Gar. 6 (30 Ju. y 31 Dic.)			73	tr.
Gar. 7 (30 Ju. y 31 Dic.)			80	c.
Gar. 8 (30 Ju. y 31 Dic.)			84	c.
Hip. 6-2 (31 Ma. y 30 Se.)			91	tr.
Hip. 7-1 (31 Ma. y 30 Se.)			99	v.
Hip. 7-2 (30 Ma. y 30 Se.)			100	c.
Hip. 8-1 (31 Ma. y 30 Se.)			103⅛	v.
Hip. 8-2 (31 Ma. y 30 Se.)			103	v.
Hip. V. (31 Ma. y 30 Se.)			100¾	tr.
Mun. Stago. 8 (Privilegia.)			100½	tr.

BOLSA DE PRODUCTOS

SANTIAGO

Operaciones efectuadas en la rueda de hoy.— Todos los precios son por quintal métrico, con saco, salvo estipulación contraria

TRANSACCIONES REGISTRADAS

Cebada.—106 sacos de cebada chevalier falla a $ 15, en bodega Santiago.

700 sacos de cebada chevalier, según muestra, a $ 24, en bodega Santiago.

600 sacos de cebada chevalier, a $ 27.50, en Codao, según muestra.

1,200 sacos de cebada chevalier, según muestra, a $ 27.50, en Codao.

Frejoles.—500 quintales de caballeros a $ 55, Teno al norte, entrega cosecha.

500 quintales de frejoles caballeros, a $ 55, Teno al norte, entrega cosecha.

100 quintales de frejoles caballeros, a $ 55, Teno al norte, entrega cosecha.

Papas.—100 sacos de papas cazuelas, a $ 13, bodega Santiago.

Pasto.—2,000 quintales de pasto 2.o corte, a $ 6.90, en Santa Ana.

Lana.—100 quintales de 46 kilos de lana merino a $ 155 los 46 kilos, esquila Octubre.

100 quintales frejoles caballeros, nueva cosecha, a $ 54.50, Teno al norte, entrega cosecha.

100 quintales frejoles caballeros, nueva cosecha, a $ 54, Teno al norte, entrega cosecha.

100 quintales frejoles caballeros, nueva cosecha, a $ 54, Teno al norte, entrega cosecha.

200 quintales frejoles caballeros, nueva cosecha, a $ 54, Teno al norte, entrega cosecha.

100 quintales frejoles caballeros, nueva cosecha, a $ 54, Teno al norte, entrega cosecha.

100 quintales frejoles caballeros, nueva cosecha, a $ 54, Teno al norte, entrega cosecha.

100 quintales frejoles caballeros, nueva cosecha, a $ 54, Teno al norte, entrega cosecha.

100 quintales frejoles caballeros, nueva cosecha, a $ 54, Teno al norte, entrega cosecha.

100 quintales frejoles caballeros, nueva cosecha, a $ 54, Teno al norte, entrega cosecha.

500 quintales frejoles caballeros, nueva cosecha, a $ 54, Teno al norte, entrega cosecha.

100 quintales frejoles caballeros, nueva cosecha, a $ 54, Teno al norte, entrega cosecha.

200 quintales frejoles caballeros, nueva cosecha, a $ 54, Teno al norte, entrega cosecha.

100 quintales frejoles caballeros, nueva cosecha, a $ 54, Teno al norte, entrega cosecha.

100 quintales frejoles caballeros, nueva cosecha, a $ 54, Teno al norte, entrega cosecha.

500 quintales frejoles caballeros, nueva cosecha, a $ 54, Teno al norte, entrega cosecha.

500 quintales frejoles caballeros, nueva cosecha, a $ 54, Teno al norte, entrega cosecha.

Trigo blanco del centro

Se ofreció comprar trigo blanco del centro a $ 33, sin saco, en Providencia, y hubo vendedor a $ 34.50.

Santiago, 3 de Abril de 1919.

El Secretario.

REVISTA SEMANAL

DE LA FERIA DE PRODUCTOS AGRICOLAS DE LARRAIN, OLAVARRIA Y Cia.

Precios pagados por los artículos que a continuación se expresan, en el remate semanal verificado el Martes 1.o de Abril de 1919

Nota.—Los precios de venta incluyen el envase del artículo.

Arvejas petit-pois, revueltas, los 46 kilos, a $ 25.

Avena blanca, corriente, los 100 kilos, a $ 17.

Carbón espino, 1.a clase, el saco, de $ 11 a 11.20.

Carbón espino corriente, el saco, de $ 9.80 a 10.20.

Carbón blanco, corriente, el saco, de $ 5.70 a 6.80.

Carbón blanco de la frontera, el saco, de $ 3 a 3.60.

Castañas, corrientes, los 100 kilos, a $ 28.

Cebada, los 100 kilos, así:
Inglesa nueva, forrajera, a $ 16.90.
Del país, forrajera, de $ 13.50 a 15.

Ciruelas viejas, los 46 kilos, a $ 10.

Charqui vacuno, corriente, los 100 kilos, a $ 152.

Frejoles, los 100 kilos, como sigue:

Caballeros, corrientes, de $ 39 a 41.

Coscorrones, corrientes, de $ 38.20 a 40.50.

Milagros, corrientes, de $ 38.80 a 40.

Coscorrones 2.a clase, de $ 33.50 a 34.80.

Caballeros, tableados, de $ 29 a 34.50.

Pestañas, corrientes, de $ 31 a 33.

Burritos claros, 1.a clase, de $ 30.70 a 32.80.

Burritos corrientes, de $ 28 a 29.

Bayos regulares, corrientes, de $ 25.50 a 27.[illegible]

Bayos chicos, corrientes, de $ 23.80 a 24.50.

Bayos revueltos con viejos, de $ 20 a 22.

Burrutos viejos a $ 12.

Garbanzos grandes, corrientes, los 100 kilos, de $ 39 a 41.

Gransas de trigo candeal, 1.a clase, los 100 kilos, de $ 22.80 a 23.80.

Gransas de trigo candeal corrientes, de $ 18 a 20.

Gransas de trigo blanco, 1.a clase, los 100 kilos, de $ 18.90 a 19.

Gransas de trigo candeal, 3.a clase, los 100 kilos, de $ 7.20 a 11.

Habas nuevas, corrientes, los 100 kilos, de $ 23 a 25.

Leña sauce, gruesa, 1.a clase, la carga, de $ 16.50 a 17.80.

Leña álamo corriente, la carga, de $ 11.20 a 12.50.

Leña espino, dispareja, la carga, de $ 9.50 a 12.

Leña álamo trozada, la rodela a $ 1.10.

Maíz amarillo, nuevo, 1.a clase, los 100 kilos, de $ 19.50 a 20.

Maíz corriente, los 100 kilos, de $ 18 a 18.40.

Maíz amarillo agorgojado, los 100 kilos, a $ 17.20.

Miz amarillo, revuelto, los 100 kilos, de $ 16.10 a $ 17.

Maíz colorado, agorgojado, los 100 kilos, de $ 16 a 16.50.

Mantequilla fresca, 1.a clase, los 46 kilos, así:

Block, El Principal, C. I., a $ 260.

Cajitas, El Sauce, M. H. V., a $ 257.

Cajitas, Hac. Campusano, J. S. S., a $ 253.

Cajitas, Los Lingues, J. T. L., a $ 252.

Block, Dadinco, J. V. L., a $ 250.

Block, Hac. Aculeo, G. W. S., a $ 244.

Block, Hac. Pelequén, M. P., a $ 230.

Block, Requínoa, L. M., a $ 221.

Cajitas, Rosario, A. R., corriente, a $ 200.

Block, Santiago, C. G., rancia, a $ 110.

Nuecos revueltas, los 100 kilos, de $ 20 a 27.

Papas blancas, cazuelas, los 100 kilos, de $ 13.80 a 1.20.

Papas amarillas, los 100 kilos, de $ 10.40 a 11.60.

Papas semillón, amarillas, los 100 kilos, de $ 7 a 7.50.

Papas blancas, los 100 kilos, de $ 6.80 a 7.40.

Pasto 2.o corte, los 100 kilos, de $ 7 a 7.40.

Pasto 1er. corte, los 100 kilos, de $ 4.60 a 5.

Quesos, los 46 kilos, cuyas cantidades y clases, son las siguientes:

40, Quinta, J. P., a $ 135.
12, Cunaco, C. V. O., a $ 134.50.
25, Hac. Manreza, El Monte, J. B., a $ 134.
18, Requínoa, M. M., a $ 134.
11, Cunaco, I. V. V., a $ 132.50.
42, Requínoa, M. M., a 130.
24, Requínoa, D. G., a $ 129.50.
20, Camarico, R. T. J., a $ 129.
18, Chimbarongo, B. J. J., a $ 128.50.
8, El Porvenir, M. Hnos., a $ 128.50.
22, San Vicente, C. P. A., a $ 126.50.
26, San Javier, P. C., a $ 125.
15, La Patagüilla, B. R., a $ 125.
8, El Porvenir, M. Hnos., a $ 123.50.
8, El Porvenir, M. Hnos, a $ 123.
6, Hacienda Los Sauces, J. N. V., a $ 121.50.
8, El Porvenir, M. Hnos., a $ 121.
8, El Porvenir, M. Hnos., a $ 120.
15, La Patagüilla, B. R., a $ 120.
8, El Porvenir, M. Hnos., a $ 119.
32, El Porvenir, M. Hnos., a $ 118.50.
70, Hospital, J. V., a $ 118.50.
30, Paine, B. D., a $ 118.
8, El Porvenir M. Hnos., a $ 117.50.
23, Teno, G. F., a $ 114.
8, Puquillay, B. A., a $ 19.50.
6, Curicó, V. I., a $ 19.50.
8, Maule, A. N. F., a $ 100.
12, Hacienda Los Sauces, J. N. V., a $ 100.
5, Imitación inglés, a $ 99.
10, Imitación inglés, a $ 90.
12, Hac. Los Sauces, J. N. V., a $ 80.

Sal de costa corriente, los 100 kilos, de $ 9 a 9.50.

Sal mineral, Punta de Lobos, 1.a clase, los 100 kilos, a $ 9.

Trigo, los 100 kilos, así:
Blanco corriente, a $ 33.
Blanco, agorgojado, a $ 28.80.
Candeal, con mucho polvillo, de $ 26 a 27.
Candeal, sucio degenerado, de $ 26 a 26.80.
Blanco, delgado, de $ 26 a 26.50.

Santiago Villar Dasori.

SOCIEDAD NACIONAL DE PESCA

Calle San Antoni. 774

Pescado y marisco vendido y precios cobrados en el Mercado de Pescado y marisco.

	Kilo
Congrio colorado	$ 1.80
Corbina	1.80
Róbalo.	1.40
Lizas.	1.50
Jerguiklas	0.80
Rollizos	0.60
Pejerreyes (la docena) . .	0.60
Choros (la docena)	1.50

VEGA CENTRAL

(De la Sociedad del Mercado de la Vega)

Revista diaria. Precios de venta de productos por mayor, término medio, según calidad:

Acelgas, de 0.60 a 1 la docena de atados.

Alcachofas, de 4 a 12 el ciento.

Apio ensalada, de 0.60 a 1 el atado de 12 matas.

Ajos, de 0.60 a 2 el ciento.

Ají verde, de 2 a 2.40 el saco harinero.

Achicoria, de 2.40 a 3 el ciento.

Eclos, a 0.10 la docena de matas.

Betarragas, de 7 a 14 el mil.

Camotes, de 0.40 a 0.50 el kilógramo.

Cebollas cabezas, de 1.80 a 4.40 el ciento.

Choclos, de 2.40 a 5 el ciento.

Duraznos, de 0.30 a 0.40 el kilo.

Higos frescos, de 0.30 a 0.40 el kilo.

Lechugas, de 0.60 a 1.20 el ciento.

Limones, de 8 a 12 el ciento.

Membrillos, de 0.40 a 0.60 el kilo.

Melones, de 20 a 28 el ciento.

Manzanas, de 0.40 a 0.60 el kilo.

Orégano, de 0.90 a 1.50 la docena de atados.

Pimentón, de 1 a 2.40 el ciento.

Papas cazuela, de 11 a 13 los 100 kilos.

Papas amarillas, de 10 a 13, los 100 kilos.

Porotitos verdes, de 12 a 16 el saco.

Perejil, de 0.50 a 0.80 la docena de atados.

Pepinos ensalada, de 2 a 2.40 el ciento.

Peras, de 0.30 a 0.40 el kilo.

Porotos granados, de 9 a 12 el saco.

Repollos, de 14 a 28 el ciento.

Rabanitos franceses, de 0.10 a 1.15 el ciento.

Rábanos, de 2 a 3 el ciento.

Sandías, de 20 a 50 el ciento.

Tomates, de 0.80 a 1.40 el ciento.

Tunas, de 0.40 a 0.50 el kilo.

Uvas, de 0.30 a 0.40 el kilógramo.

Yerba buena, de 0.40 a 0.80 el mil.

Zanahorias, de 0.50 a 1 el ciento.

Zapallos del año, de 30 a 40 el ciento.

Carreras que entraron

22 de zapallos.
11 de cebollas.
1 de lechugas.
27 de papas.
1 de repollos.
35 de choclos.
24 de sandías.
11 de tomates.
2 de apio.
2de ají.
2 de ajos.
5 de verduras.
2 de porotos.
145

MATADERO PUBLICO

ENCIERRA PARA HOY

Abril 4.

Ayer se efectuó en los corrales del Matadero Público la siguiente encierra de ganado para la venta de hoy:

Ganado grande	
Bueyes	43
Novillos	77
Vacas	237
En vara	41
Totales	398
Ganado menor	
Corderos	1025
Cerdos	261
Terneros	34
Totales	2320

PRECIOS DE LAS CARNES

	Clase	Por kilos
Carne buey 1.a no hubo.		
Carne id. . . .	2.a	0.98 a 1.07
Id. id.	3.a	0.50 a 0.90
Id. novillo . .	1.a	1.00 a 1.04
Id. id.	2.a	0.92 a 0.98
Id. id.	3.a	0.40 a 0.90
Id. vaca . . .	1.a	1.05 a 1.07
Id. id.	2.a	0.98 a 1.03
Id. id.	3.a	0.50 a 0.90
Id. cordero . .	1.a	1.20
Id. id.	2.a	1.00 a 1.10
Id. id.	3.a	0.70 a 0.90
Id. oveja. . . .	1.a	0.90
Id. id.	2.a	0.70 a 0.80
Id. id.	3.a	0.50 a 0.60
Id. cabro . . .	1.a	0.70
Id. id.	2.a	0.50 a 0.60
Id. id.	3.a	0.30 a 0.40
Id. cerdo . . .	1.a	1.15
Id. id.	2.a	1.00 a 1.10
Id. id.	3.a	0.90 a 1.00
Grasa en rama		1.30 a 1.40
Sebo ovejuno		90
Cuero vacuno, macho .		1.85
Id. hembra .		1.85
Id. ovejuno, pesos la docena.		45 a 65

REVISTA COMERCIAL DE CHILLAN

FRUTOS Y PRODUCTOS DEL PAIS

Trigo

Amarillo, los 100 kilos, a $ 27.

Trigo blanco del sur, los 100 kilos sin saco, según clase, a 30.

Lentejas, a 60.

Harinas

Harina de primera, flor, cilindro, los 46 kilos sin saco, buenas marcas, a 23.

Harina de segunda clase, los 46 kilos sin saco, a 18.

Frejoles

Frejoles bayos chicos, los 100 kilos, sin saco, a 28.

Frejoles bayos regulares, los 100 kilos sin saco, de 30 a 32.

Frejoles burritos-claros, los 100 kilos sin saco, no hay.

Frejoles caballeros, los 100 kilos sin saco, no hay.

Frejoles milagros, los 100 kilos sin saco, no hay.

Semillas

Semilla de alfalfa chilena, no hay.

Semilla de alfalfa peruana, no hay.

Semilla de trébol, sin saco, los 46 kilos, no hay.

Varios

Arvejas petit-pois, de 15 a 20.

Arvejas comunes, de 16 a 17.

Papa reina, de 14 a 15.

Afrecho, los 46 kilos, a 4.

Afrechillo, a 4.60.

Carbón blanco, el saco, según clase, a 2.40.

Cera, los 46 kilos, a 125.

Lana, trasquila de Marzo, sin transacciones, no hay.

Maíz amarillo, los 100 kilos sin saco a 16.

Maíz colorado, los 100 kilos sin saco, a 15.

Mantequilla, según clase, la libra a 2.80.

Miel blanca, los 46 kilos a 35.

Miel rubia, los 46 kilos de 20 a 25.

Nueces, sin saco, de cáscara blanca, no hay.

Alfalfa segundo corte, los 100 kilos según clase, a 3.50.

Quesos, los 46 kilos, según clase, de 1.10 a 1.30.

Azúcar, a 34.10.

Parafina, a 25.

Transacciones de animales

Terneros de pie, de 60 a 80.

Terneros de un año, de 140 a 160.

Terneros de un año y medio, de 200 a 220.

Novillos de dos años, gordos, de 220 a 240.

Novillos de dos años a media gordura, de 260 a 280.

Novillos de dos años, flacos, de 160 a 180.

Novillos de tres años, gordos, mestizos, de 300 a 350.

Novillos de tres años, gordos, del país, de 270 a 300.

Novillos de tres años, flacos, mestizos, de 260 a 290.

Novillos de tres años, flacos, del país, de 280 a 300.

Bueyes gordos, mestizos, de 460 a 500.

Bueyes gordos del país, de 420 a 450.

Bueyes a media gordura, de 300 a 350.

Bueyes flacos, mestizos, de 280 a 300.

Bueyes flacos del país, de 260 a 300.

Torunos gordos, de 420 a 440.

Torunos a media gordura, de 300 a 350.

Vaquillas de uno y medio año, de 220 a 240.

Vaquillas de dos años, de 180 a 200.

Vaquillas de 3 años, de 240 a 270.

Vacas gordas, mestizas, de 350 a 400.

Vacas a media gordura, de 250 a 260.

Vacas flacas mestizas, de 220 a 240.

Vacas flacas del país, de 180 a 200.

Vacas paridas de lechería, mestizas, de 280 a 300.

Vacas paridas flacas, de 210 a 240.

Potrancas, no hay.

Precios de la carne

	Kilo.
Carne de vaca	1.60
Filete de vaca	1.60
Posta	1.40
Jerguilla	1.40
Estomaguillo	1.60
Asiento de lomo	1.60
Hueso	1.20
Surtido	1.40
Charqui	1.80
Carne de cordero 1.a clase . .	1.60
Carne de cordero 2.a clase . .	1.40
Carne de cordero 3.a clase . .	1.20
Carne de vacuno 1.a clase . .	1.80
Carne de vacuno 2.a clase . .	1.70
Carne de vacuno 3.a clase . .	1.00
Carne de cerdo 1.a clase . . .	1.00
Carne de cerdo 2.a clase . . .	0.80
Grasa en rama	1.20
Sebo de ovejuno	1.60
Cuero de vacuno, macho o hembra	1.60

NOTICIAS VARIAS

FLOTA ESCANDINAVA A CHILE

Terminada la paz se producirá un gran movimiento comercial entre los países del viejo y del nuevo continente.

Los primeros países europeos en lanzarse en busca del comercio sudamericano han sido los escandinavos, y al efecto, vienen ya en viaje a Chile cuatro naves con mercaderías que escasean en el país desde poco después de principiar la guerra.

Estos barcos llevarán a su regreso salitre y otros artículos nacionales.

Los noruegos construyen actualmente una gran flota de vapores, los que servirán de base a una nueva línea de navegación. Igual cosa harán los daneses, siendo de recordar que en Estados Unidos, España e Italia se hacen gestiones para establecer líneas de navegación, lo que producirá el abaratamiento de fletes a Sur América.

BANCO YUGO ESLAVO

Se aprobó la reforma introducida en los estatutos de la Sociedad Anónima denominada Banco Yugo-eslavo, por la cual aumenta su capital social a $ 5.000,000.

Sociabilidad obrera

Unión de los Tipógrafos. — Cítase para el Domingo 6, a las 15 horas, a todos los asociados a junta general extraordinaria, para seguir tratando la reforma de los reglamentos.

—Quedan citados los miembros de las comisiones de fiestas y biblioteca para la misma hora.

Federación de Obreros de Imprenta. — Hoy, a las 20 y media horas, se reunirá la comisión de fiestas. Confeccionará el interesante programa de la velada del 12 de Abril, a beneficio del secretario general, don Evaristo Ríos.

Los delegados pueden solicitar las entradas que necesiten para sus respectivos talleres.

El Domingo 6, por la mañana, el tesorero atenderá a todos los que tengan que dar cuenta del resultado de la entrada. Igual cosa a los representantes de sociedades amigas.

—Cítase a los litógrafos, tipógrafos y rayadores para hoy, a las 19 horas, a fin de que formen el salario mínimo.

Beneficio a Evaristo Ríos. — Mucho entusiasmo reina entre el elemento obrero de esta capital con motivo de la gran velada que en honor y beneficio del entusiasta obrero Evaristo Ríos, prepara la Federación de Obreros de Imprenta, de la cual es su secretario general.

Los importantes servicios prestados a la institución, lo han hecho acreedor al unánime aplauso, y es así cómo sus dirigentes no escatiman medios a fin de que la velada resulte un verdadero acontecimiento obrero, para lo cual ha invitado a diferentes gremios organizados de Santiago, en donde al beneficiado le ha cabido una brillante actuación.

El programa es importante.

La velada se llevará a efecto el 12 de Abril próximo en el cómodo Teatro de la Federación de Zapateros.

Próximamente se dará a conocer el programa.

Para pedir entradas, dirigirse a Eleuterio Ramírez 1357, a la comisión de fiestas.

Federación Instructiva Obrera. — Bulnes 757. — Gran entusiasmo reina por asistir a la velada literario-musical que a beneficio de fondos sociales llevará a efecto esta institución el 5 del presente, a las 21 horas, en el salón de la Federación de Zapateros, San Francisco 180.

Federación Obrera de Chile. Consejo N.o 3 de Hojalateros y Gásfiters. — Se previene a los federados que hayan cumplido sus noviciados, que deben cancelar sus cuotas, de lo contrario, no tendrán derecho a los beneficios que les corresponde en caso preciso, como asimismo pagar la cuota mortuoria.

Las cuotas pueden pagarse en secretaría, Bascuñán 542, los días Lunes y Jueves, de 20 y media a 22 horas.

—El Domingo 6, asamblea general.

Sociedad de Socorros Mutuos y Sport "Alberto Gallot". — El Sábado 5 de Abril, a las 20 y media horas, gran velada literario-musical a beneficio de la Sociedad "Alberto Gallot", en el Teatro de la Sociedad Artesanos La Unión, Riquelme 851.

Círculo Arturo Prat, de La Unión Nacional. — El directorio del Círculo Arturo Prat nombró al señor Pbro. don Agustín A. Vargas, vicepresidente honorario de la institución.

Centro Recreativo Centenario de Maipo. — Esta institución celebrará mañana su primer aniversario social. Se llevará a efecto un concurso de one-step únicamente para los asociados.

Sindicato Chauffeurs de Chile. — Cítase a asamblea general ordinaria para el 5 del presente, a la hora de costumbre.

Consejo Federal N.o 10 de la Gran Federación Obrera de Chile, Gremio de Electricistas. — Se cita a asamblea para el Domingo 6 del presente, a las 16 horas, en calle Recoleta número 55.

Sociedad Socorros Mutuos Electricistas. — Se cita a junta general ordinaria para el Domingo 6 del presente, a las 15 horas, en calle Recoleta número 55.

Unión Gremial de Cerrajeros, Herreros y Ayudantes. — Cítase para hoy, a las 20 horas.

Academia de Baile Luis A. Acevedo. — Mañana, a las 21 horas, se llevará a efecto la velada musical y baile a beneficio de los fondos del Club Atlético Boxing Recoleta. Habrá números de box por los alumnos más aventajados del profesor señor M. Aránguiz, de canto, monólogos cómicos, etc. Además una buena orquesta amenizará el baile. Se invita a todos los centros deportivos y a los congéneres.

Federación Femenina de Chile. — Cítase a asamblea general obligatoria para el Domingo 6, a las 15 horas.

Se cita para el Sábado, a las 20 y media horas, a la comisión de sanidad, para una reunión, a fin de dar cuenta de las enfermas asistidas en el mes de Marzo.

Sociedad de Pintores "Miguel Angel". — Cítase a junta general extraordinaria para el Domingo 6 de Abril, a las 10 horas, para dar cuenta del resultado del beneficio.

Sociedad Camilo Henríquez (Arturo Prat 791). — Hoy, a las 20 y media horas, habrá reunión general de todos los asociados.

Además, habrá algunas disertaciones instructivas para el gremio y piezas de música.

Sociedad Unión de Carroceros. — Cítase a junta general para hoy, a las 20 y media horas.

Local de la secretaría, Romero, entre Sotomayor y Liberta.

Comisión de Comisionistas. — Cítase a todos los socios, aunque no hayan recibido circular alguna, para hoy, a las 20 y media horas, en San Francisco 180, especialmente a los de La Filadelfia, La Porteña y La Provedora del Hogar, asimismo a los señores Vinacona, Malgues Bolbarán y Mosquera.

Unión de Modelistas. — Se cita a sesión a las 19 y media horas en el local social Cueto número 247.

Sociedad de Inválidos de la Guerra de 1879 y Veteranos del Ejército y Armada. — Cítase a junta general ordinaria para el Domingo 6 del presente, a las 15 horas.

Cítase también al directorio a sesión extraordinaria para el mismo día Domingo, de 9 a 11 horas.

Unión Federal de Mueblistas, Carpinteros y ramos similares. — Cítase a asamblea general para hoy, a las 21 horas.

Academia Artística Nacional. — Cítase a los señores: Salinas, Ciuffardi, Prochaska, Guzmán, Navia para hoy, a las 21 horas. La asistencia es obligatoria, por ser para elaborar el programa para la fiesta del 20 del presente.

PROPUESTAS

PARA LA VENTA DE BONOS DESTINADOS A LAS OBRAS DE REGADIO

Pídense propuestas cerradas para la enajenación de dos millones de pesos ($ 2.000,000) en bonos destinados a las obras de regadío de conformidad a la ley 2953, de 9 de Diciembre de 1914.

Las propuestas se abrirán en la Dirección del Tesoro, a las 15 horas del Lunes 21 del actual.

Los bonos de riego ganan un interés de 7% anual y tienen una amortización acumulativa de 1% también anual, y los intereses se pagarán en la Tesorería Fiscal de Santiago el 30 de Junio y 31 de Diciembre de cada año.

Estos bonos están exentos de contribuciones fiscales y municipales y sirven de caución para retirar vales de Tesorería.

Los indicados bonos ganarán intereses desde el 1.o de Diciembre último.

Los bonos pueden ser retirados de la circulación depositándolos en la Casa de Moneda. Las propuestas pueden hacerse por el total o por parcialidades de quinientos pesos como mínimum.

EL DIRECTOR

Santiago, 3 de Abril de 1919.

PROPUESTAS PUBLICAS

La Inspección de Fábricas y Maestranzas del Ejército solicitan nuevamente propuestas por lo siguiente:

16,300. Tablas raulí rodonadas y machihembradas de 3|4"x4½".

10.500 Tablas raulí machihembradas de 1½"x4½".

Las tablas deberán ser exclusivamente de 1.a clase y bien secas, reservándose la Fábrica la facultad de clasificar y rebajar proporcionalmente el precio, o bien rechazar la que no considere aceptable.

La cotización deberá hacerse descargada en la Fábrica y con flete de ferrocarril por pagar.

Las propuestas se abrirán en la Inspección de Fábricas y Maestranzas del Ejército el 10 de Abril, a las 10 horas. Antecedentes en la Inspección.

Santiago, 2 de Abril de 1919.

x-1905-7-d

FERROCARRILES DEL ESTADO

TRENES ESPECIALES, CON TARIFA ORDINARIA, A MAIPU con motivo de las fiestas que se celebrarán en dicho pueblo los días 5 y 6 del presente.

Además de los trenes ordinarios, saldrá de Alameda un tren especial a las 10 horas, y regresará a las 22.30, en los dos días indicados.

EL ADMINISTRADOR DE LA 2.a ZONA

Se pone en conocimiento de los interesados que el día 7 de Abril próximo, a las 15 horas, se rematará, en subasta pública, ante el señor Administrador de la 4.a Zona en su oficina, Estación de Valdivia, 200 durmientes excluídos del servicio, puestos en la Estación indicada.

Bases y condiciones pueden consultarse en el Departament de Materiales y Almacenes y en la Administración citada.

Santiago, 19 de Marzo de 1919.

Llámase a concurso para proveer el cargo de farmacéutico de Servicio Sanitario de la 1.a Zona, pudiendo optar al puesto, profe sionales de ambos sexos. Antecedentes de méritos presentarlos a l Administración de la 1.a Zona.

Se solicitan propuestas para proveer de energía eléctrica par alumbrado a la Estación de Rancagua. Bases y demás anteceden tes consultarlos en la Oficina de la Administración. Las propues tas se abrirán el día 15 del presente mes de Abril, a las 14.30 ho ras, en la oficina de la Administración en Alameda.

Santiago, Abril de 1919.

Se solicitan propuestas públicas para conceder en arrendamiento 32,994 metros cuadrados de terreno que la Empresa posee al norte del puente del ferrocarril sobre el río Mapocho en Renca.

Planos y bases pueden consultarse en la Dirección General, Departamento de Transporte (Estación Mapocho), en cuya oficina se efectuará la apertura de dichas propuestas el 21 de Abril próximo, a las 14.30.

El Jefe del Departamento de Transporte.

EL DEPARTAMENTO DE AVISOS
Atiende de las 9 hs. a las 22 hs.
(Hora antigua: 9 A. M. á 10 P. M.)
TELEFONO 3113

AVISOS ECONOMICOS

Descuentos: De 5 a 10 publicaciones seguidas, 5%.—De 11 a 20, 10%.—De 21 a 30, 15%.

AVISOS ECONOMICOS
TARIFA
Cada palabra (mínimum 6 palabras por aviso) . . $ 0.05

TRIBUNALES

CORTE SUPREMA

Movimiento habido en 3 de Abril de 1919

Primera Sala. — Las causas de esta sala no vistas o suspendidas.

Segunda Sala. — 2 Ricardo Zilleruelo contra Luis Gmo. Ferrada, en acuerdo. Las demás no vistas o suspendidas.

Los señores Francisco Ferrada con don Nicanor Elgueta alegaron en la segunda.

Tribunal Pleno. — 2 Recurso de queja de Hermenejildo Schiavetti, pendiente.

Falladas de acuerdo:

Contra Manuel Arriagada y otros, casación en la forma, ha lugar, redactor Sr. Rojas; y Recurso de queja síndico quiebra Nagel y Bischoffhausen, sin lugar.

Desistida: Soto con De Gregori, casación en el fondo.

CORTE DE APELACIONES

Movimiento del 3 de Abril

Primera Sala. — 1 Contra Cáceres, confirmada; 2 Contra López, confirmada; 3 Olea con Sánchez, confirmada; 4 Contra Oyarzún y otros, confirmada; 8 Lizama, reposición auto, confirmada; 9 Barbagelata con Prado, confirmada; 11 Prajoux con Labertoniere, trámite; 14 Bravo con Ureta, trámite.

Alegaron:
En la 3: don Miguel Calvo, confirmando.
En la 4: don Narciso Rivera S.
En la 8: don Carlos Edwards con don Juan López.
En la 9: don Ambrosio Montt W. con don Carlos Edwards S.

Segunda Sala. — 1 José M. Ormazábal con José Ormazábal, mal enunciada; 2 A. Oramzábal con José Ormazábal, mal enunciada; 3 Expediente de J. Guevara, Municipalidad Providencia, mal enunciada; 4 Municipalidad Vicuña con Fisco, confirmada; 5 Sucesión de L. Célis Salas, fallada; 6 Expediente Guillermo Fuenzalida, confirmada; 7 Martolomé Fencia con Fisco, en trámite; 8 Juan B. Cardone con J. Vaccaro, revocada; 9 Fidel Urrutia con R. Romero, suspendida; 10 I. Ordenes con Pedro R. Chaparro, acuerdo; 11 W. Huykes con E. Rossel, mal enunciada.

No vistas las demás.

Fallada de acuerdo:
Sucesión de Celestina Ricard de Middleton con Luis Middleton.

Alegaron:
En la 4: don Abel Célis con don Joaquín Errázuriz.
En la 5: don Miguel A. Calvo con don Juan M. Ramírez.
En la 8: don Ernesto Peña.
En la 7: don Joaquín Errázuriz, confirmando.

Tercera Sala. — 4 Guttman con Ferrocarriles del Estado, confirmada; 6 Banco Nacional con Puga, confirmada; 8 Valenzuela con Fischer, confirmada.

Alegaron:
En la 4: don Osvaldo Vial con don José S. Escobar.
En la 6: don Eduardo Opazo con don Julio Puga B. y don Manuel de la Lastra.
En la 8: don Julio Philippi con don Juan M. Ramírez.

Cuarta Sala. — 1 Angel Gacitúa con Rosalía Molina, acuerdo; 2 Partición J. Hidalgo, trámite; 5 María T. Arrieta con Banco Popular, sin estado; 8 Caja de Ahorros Empleados Públicos con Aníbal Fuenzalida, trámite; 18 Roberto Geldsetz con Luis Canales, trámite.

No vistas las demás.

Alegaron:
En la 1: don Lindor Pérez G. con don Luis González C.

SECRETARIA ALCALDE

Ingreso civil

Caja de Crédito Hipotecario con Zambrano, segundo juzgado; Cifuentes con Pinto, primer juzgado; Calpini con Paredes, primer juzgado; Valdés con Tuyó, primer juzgado; Argentina con Herrera, primer juzgado; Bárbato con Valladares, quinto juzgado; Banco Alemán Transatlántico con Cordero, quinto juzgado; Rojas con del Pino, quinto juzgado; Delfín con Baburizza Bruna, quinto juzgado; Plaza con Larraín, cuarto juzgado; Herrera con Sucesión Carrasco, cuarto juzgado; Polanco con Banco de Chile, Ligua.

Ingreso criminal

Contra M. Huerta, Los Andes; Contra A. Carvajal, Los Andes; Contra J. Méndez, Los Andes; Contra Aurelio Puebla, Los Andes; Contra Ismael Núñez, Los Andes; Contra J. M. Hernández, Los Andes; Contra . Sepúlveda, Los Andes; Contra C. Duque, Los Andes; Contra A. Berríos, San Antonio; Contra C. Carrasco, Rancagua; Contra Pedro Covarrubias S., cuarto juzgado; Contra Cipriano Meneses, tercer juzgado; Contra Juan Reyes, tercer juzgado; Goyoaga con Larraquette, tercer juzgado.

SECREARIA FABRES

Ingreso civil

Eulogio León con Ahufett Johnson, primer juzgado; Mercedes Guzmán con Eduvigis Herrera, primer juzgado; Felipe Villagrán con Laura Molina, primer juzgado; Compañía Cervecerías Unidas con Germán Kunert, primer juzgado; Banco de Chile con Guillermo Loaf, Ligua; Banco de Chile con Guillermo Loaf, Ligua; Dolores Pacheco F. con Fisco, Antofagasta.

BOMBAS

CIE. DE POMPIERS "HONneur et Patrie".—La Cie. est citer a l'exercise et academie qui aurá lieu le Vendredi 4 courant 21 h. Tenue de travail.—L'Adjudant.

Avisos Económicos

NUEVOS

JOVEN DESEA PENSION COMpleta en casa de familia, no más de cinco cuadras de la plaza Armas y se prefiere que no hayan pensionistas. Dirección: A. Z. casila 50. x-1952-4D

MOZO SE NECESITA ENTRE 15 y 16 años, inútil presentarse sin buenas recomendaciones. Hans Frey. Portal Fernández Concha N.o 936. x-1953-4-D

JOVEN OFRECESE PARA MERcería o abarrotes, tiene cuatro años práctica Mercería y 5 años abarrote, muy buenas recomendaciones, dirigirse por carta: C. K. Washington 1648. x-1954-6-D

MAQUINA ESCRIBIR "ADLER", perfecto estado, vendo de ocasión, Tarapacá 856, casa 18. x-1950-4-D

ACADEMIA DE PINTURA Y DIbujo.—Emma Teresa Claveau v. de Vargas, saluda atentamente a su distinguida clientela y le anuncia que está nuevamente a sus órdenes para las clases, en su Academia o casas particulares. — Central: casilla 702.—Recibo señoritas pensionistas. x-1946-8-D

HOTEL ANTOFAGASTA. TIENE piezas higiénicas para pasajeros. Morandé 850. x-1957-4-D

EMPLEADA PARA LA MANO necesito. Alameda 2266.—Entre Echaurren y República. x-1947-6-D

NIÑERA REGULAR EDAD CON recomendaciones y sepa coser. Tratar de 4 a 5½ en Santo Domingo 1312. x-1945-5-D

NECESITASE VENDEDOR COMpetente en abarrotes y conocedor de la plaza de Santiago. Dirigir carta con informes, Correo 2, Casilla 4514. x-1944-6-D

Banco Popular

Fundado en 1887 para atender especialmente los intereses de las clases proletarias

Autorizado por decretos supremos de 19 de Octubre de 1887, 16 de Octubre de 1907 y 7 de Agosto de 1910

ESTABLECIDO EN SU PROPIEDAD, AHUMADA ESQUINA ALAMEDA

Capital autorizado . . $ 5.000,000
Capital pagado.. . . 1.000,000

Consejo Directivo:

Presidente: Alejandro Valdés Riesco.— Vice-presidente: José Santiago Muñoz B.

Consejeros

Julio D. Eastman, Guillermo Pereira I., Vicente García Huidobro, Carlos A. Infante

Gerente: Francisco A. Celis

Tasa de intereses:

A la vista y en cuenta corriente . . .	3 o|o anual
A tres meses plazo .	5 o|o "
A seis meses plazo .	7 o|o "
A doce meses plazo .	8 o|o
En cuenta corriente por cantidades menores de $ 1,000 .	5 o|o "

OFRECEMOS BUENAS COCINEras, para piezas, comedor, amas, niñeras, mozos, chauffeurs. "La Rápida" Castro 23. x-1943-4-D

PIANOS: GRANDIOSA EXPOSIción, conveniencia segurísima visitando "Casa Silva", Nataniel 135. x-1942-4-D

ESCUELA NOCTURNA PARA obreras "Antonio Tarragó"—Matrícula abierta de 20 - 21 horas (8 a 9 de la noche). Las clases funcionan en el local del Liceo Americano. Santa Rosa 144. Sólo se reciben alumnas mayores de 15 años. x-1941-6-D

AUTOMOVIL PARTICULAR, arriéndase por horas. Contrato mensual grandes rebajas de precio. Prat 146. Teléfono 42. Casilla 342. x-1939-6-D

ALMACEN QUILLOTA OFRECE azúcar granulada blanca 11.80—11½ kilo.

ALMACEN QUILLOTA VENDE aceite fino 3.20 botella.

ALMACEN QUILLOTA OFRECE vinagre especial por litros.

ALMACEN QUILLOTA OFRECE aceite Betis, tarro grande $ 10.50

ALMACEN QUILLOTA OFRECE chancaca peruana. Un peso el pan. x-1937-4-D

GRATIFICACION A LA PERSOna que encuentre paquete valor perdido República - Alameda. — Pío IX 95. x-1936-5-D

OCASION — VENDESE PIANO 550 pesos. Perfecto estado. Olivos 1068. x-1931-5-D

SE NECESITA UN COCHERO para la Inspección de Fábricas y Maestranzas del Ejército, que haya cumplido con la ley de Reclutas y Reemplazos. x-1930-6-D

SE VENDE UN COCHE DE GUAgua (moderno) y cuatro plantas de bambú. San Ignacio 2113. x-1929-6-D

CIEN PESOS GRATIFICACION quien entregue perrito blanco lanudo. Se llama Olaff. Alameda Correo 5. x-1927-6-D

COMPRO PERRO O PERRA perdiguero amaestrado, presentarse Avenida Providencia 1074 de 1 a 3. x1926-4-D

AFINACIONES DE PIANOS ORdenes Santo Domingo 971. Casa Massaro. x-1925-26-D

ARCA NOE; BIENVENIDOS VEraneantes; inmensa colección de jardineras elegantes, pintadas dibujos variados, inmensidad maceteros, jaulas, canastos, pajareras surtidas. Delicias 2439. x1924-13-D

PIEZA AMOBLADA CENTRAL necesítase, ofertas por carta a J. Troncoso. Bandera 175. x-1923-4-D

DARE GRATIFICACION A QUIEN devuelva una perilla de tornillo. Dirigirse Cochrane 181. x-1921-5-D

SE VENDEN DOS BILLARES DE ocasión. Rogelio Ugarte 1456. x1919-4-D

AUTO FORD, PERFECTO ESTAdo, vendo.—Sotomayor 535.

CARPINTERO CON HERRAmientas y banco, necesito. Alameda 2462. También dos albañiles. x1948-4-D

INSTRUCCION

CURSOS DE BAILES PARA CAballeros y señoritas, todavía pueden ingresar al curso, continúan abiertas las inscripciones. Clases a domicilio y privadas en el Instituto de Danzas. Puente 769.—Laura Stange. x-1956-4-D

INSTITUTO MERCANTIL, CURsos de 30 meses, de 24, 18, 12, 10, 8, 6, y 4 meses. Diurnos y nocturnos. Bandera 287. El primero en Chile en su género, según la estadística oficial. 6-D

INSTITUTO SAN MARTIN (SAN Martín 67. Teléfono Inglés 213).—Kindergarten, preparatorias y humanidades. Externos, medio-pupilos e internos. Profesores de Estado. Exámenes válidos en el Establecimiento. Preparatorias, regentadas por sacerdotes y normalistas. El Colegio prepara por su cuenta, durante las vacaciones, a sus alumnos, cuando tienen ramos atrasados. Clases principiaron. x-1789-4-d.

CURSOS COMERCIALES PARA alumnos (otros especiales para señoritas, a horas diferentes, atendidos por profesoras de Estado, por los mismos precios; además piano; elemental inferior, medio y superior, por $ 17.50, $ 20, $ 25, y $ 30 mensuales, respectivamente. Estúdiase contabilidad comercial (o bien: agrícola, bancaria, salitrera, minera, militar, industrial, oro y billetes, de sociedades colectivas en participación comanditarias o anónimas), aritmética comercial, castellano, inglés, francés, (alemán, italiano, latín, o griego), taquigrafía, redacción mercantil, caligrafía, geografía comercial, derecho civil, aduanero, consular y comercial, moral y escritura a máquina, todos juntos, Instituto Mercantil, Bandera 287, esquina Huérfanos. Teléfono Inglés 273. Fundado en 1904. Hay pensionado. 6-D

CONSULES, CONTADORES GEnerales y especiales, dibujantes; ayudantes de arquitectos y de ingenieros; taquígrafos, dactilógrafos, prepáranse personalmente y por correspondencia. Instituto Mercantil. Bandera 287, esquina Huérfanos. 6-D

"COLEGIO EUROPEO" PARA señoritas. Sección Infantil para niñitos. Alameda 2226. Internas, medio-pupilas, externas. Exámenes universitarios. Francés obligatorio. Las alumnas rinden exámenes de música en el Conservatorio Nacional. Matrícula abierta. Prospectos. x-1450-20-D

MEDICINA

HERMOSEADOR DEL CABEllo, "Caspican", destruye caspa, picazón, etc., $ 3 frasco. Agustinas 857. 23-D

JABON MALTA CON BENJUI, suaviza y embellece como ningún otro.

JABON MALTA CON BENJUI, es ricamente perfumado y garantido puro.

PARA SEÑORITAS, COLEGIAlas y jóvenes, recomendamos Jabón Malta con benjuí.

JABON MALTA CON BENJUI, venden las droguerías y boticas, surtidas. x-1766-5-d

OCUPACIONES

OFRECEN SUS SERVICIOS

JOVEN ACEPTA OCUPACION decente o comercio minorista con práctica, norte, sur, ésta, Rosario 1043. x-1900-4-d

OFRECESE SEÑORA JOVEN para ocupación decente. Escribe a máquina. Marambio 42. 5-D

PERSONA HONORABLE MUY competente en el comercio, informes a satisfacción se ofrece como bodeguero o puesto de confianza. J. C., Casilla 178. x-1862-4-D

HOMBRE HONRADO, CASADO, sin vicios, desea administrar Cité; buenos informes, dirigirse: Correo No. 2, Gómez Vera. x-1865-4-D

OCUPACIONES

SE NECESITAN EMPLEADOS

SE NECESITA COCINERA SIN niños, Matucana número 914. x1896-4-d

BUENAS ARMADORAS Y REMAtadoras de camisas se precisan. Compañía 1060. x-1843-5-D

NECESITA BUENA COCINERA recomendada. Poca familia. Huérfanos 1549. x-1381-4-D

BUENAS BORDADORAS PARA ropa blanca se precisan; Compañía 1060. x-1659-4-D

COMERCIO E INDUSTRIAS

PAGAMOS 25 POR CIENTO POR chauchas y hasta el 40 por pesos. San Antonio 18. x-1197-7-D

8o|o DESCUENTO DESDE 1|2 DOcena de prendas, ofrecemos desde hoy, Depósito de Ropa Blanca Puente 630. Delantales colegiales, ropa cama, sábanas 5.50. Ropita de guaguas, ajuares bautizo. 7-D

TERNOS FINOS, ELEGANTES, entrega pagándolos mensualmente. Cooperative Sastrería, Agustinas 855. 28-D

PENSIONES

EN CASA DE FAMILIA HONOrable se arriendan piezas con pensión. Santa Filomena 176. x-1911-5-d

ESPLENDIDA PENSION PIEZAS amuebladas cuatro platos almuerzo, cuatro comida, café, desde 75 mesa, $ 50. San Diego 136. x-1910-4-d

FAMILIA OFRECE PIEZA CAlle con pensión. Recoleta 287. x-1909-4-d

ARRIENDO A MATRIMONIO O señoras una o dos piezas con pensión. Echaurren 270. x-1904-5-d

ARRIENDO PIEZA CON PENsión en casa de familia honorable. Libertad 958. 4-D

CASA PARTICULAR DA PENsión a domicilio. Compañía 2361. x-1821-15-d

$ 200. SE ARRIENDA ESPLENdido local de esquina, con mostrador, estantería. Dos habitaciones. Vicuña Mackenna N.o 195, tratar Jofré N.o 9. x-1830-5-d

ESTUDIANTES MEDICINA ENcontrarán excelente pensión, Caupolicán 972. 4-D

COMPRA-VENTA

DE MUEBLES Y OBJETOS VARIOS

CALDEROS HORIZONTALES "Cornish", 15, 20, 30 H. P.; motores vapor, 20, 30, 80 H. P., vende, casilla 3332, Valparaíso. 10-d

500 PLANTAS DE LIMONES DE muy buena clase y en muy buen estado, para entrega inmediata realiza la chacra "Santa Julia de Ñuñoa", Avenida Irarrázaval 4031. Teléfono 17, Ñuñoa, o Galería Alessandri, Oficina 16, Teléfono 274. x-1914-5-d

PAPAS JUNCOS, AZUCENAS, GArantidas, frutales. Vende. Ricardo Sánchez. Correo 3. x-1915-6-d

ESTUDIANTES! COPIAS A MAquina. Memorias, apuntes. Precios bajísimos. Nataniel 502. x-1847-7-D

COMPRO BICICLETA USADA para niña. Tratar Delicias 369. x-1882-5-D

PROPIEDADES

VENDO CASA. SANTA ROSA sexta cuadra, tres patios, arboleda, 14 departamentos fuera servidumbre. Doy grandes facilidades pago. Santa Rosa 542. x-1654-6-D

ARRENDAMIENTOS

ARRIENDO CASA-QUINTA, TODA comodidad. Diez de Julio 1642, cerca Dieciocho. x-1859-5-D

CASA RESPETO TIENE PIEZAS primero para estudiantes. Pasaje Balmaceda 2. x-1842-5-D

150, ARRIENDASE CASA EN BAjos para el 1.o de Mayo. Porvenir 666. x-1836-4-d

PROFESIONAL NECESITA CASA bien situada. Datos a P. L. Compañía 1480. x-1723-6-d.

$ 71 y 76 ARRIENDO CASA FAriña 439, tratar Dávila 759. x-1441-5-D

DINERO EN HIPOTECA

$ 50,000 O MENOR SUMA PRESto sobre segunda hipoteca. Antecedentes a Casilla 3383. x-1868-6-D

PROPUESTAS

DIRECCION GENERAL DE Obras Públicas.—Pídense propuestas públicas para los trabajos de ensanche de la Escuela de Veterinaria Nacional, ubicada en la Quinta Normal, las que se abrirán en la Inspección de Arquitectura, el 8 de Abril próximo a las 15 horas, donde pueden consultarse los antecedentes.—Santiago, Marzo 25 de 1919. El Secretario General. 4-D

CARRUAJES CABALLOS

CABALLO MEDIA SANGRE, ELEgante, manso, buena marcha, vendo, San Ignacio 423. x-1873-4-D

VARIOS

HABIENDOSE EXTRAVIADO LA boleta judicial por $ 600 N.o 934, de Noviembre último, contra la Caja de Ahorros Central, queda sin valor por haberse dado aviso. x-1902-5-d

FARMACEUTICO O FARMAcéutica se necesita. Estado 349. x-1907-10-d

HABIENDOSE EXTRAVIADO LOS títulos No. 55 por 10 acciones y No. 103 por 30 acciones, de la Compañía Carbonífera Victoria de Lebu en liquidación, pertenecientes a la señorita Ernestina Contreras y señora Adelaida Gómez de Contreras, respectivamente, quedan sin valor por haber dado el aviso que ordenan los Estatutos. 11-D

UNA PARTIDA DE ANIMALES vacunos de uno y dos años (machos y hembras) en muy buen estado vende la Chacra Santa Julia de Ñuñoa. Avenida Irarrázaval No. 4031. Teléfono 17 de Ñuñoa. x-1855-4-D

MUNICIPALIDAD DE SANTIAGO. —Trabajos de Alcantarillado y Pavimentación.—De orden de la Alcaldía, se piden propuestas públicas para efectuar el trabajo de alcantarillado y pavimentación del departamento que ocupan las cocheras existentes en el local del depósito de carretones de la 5.a Comisaría de Aseo, con arreglo a las bases y planos que pueden consultarse en la Dirección de Obras Municipales. Las propuestas se abrirán el día 8 de Abril próximo, a las 16.30 horas en la Sala de la Alcaldía.— El Tesorero Municipal. 5-D

L. ALFREDO MARDONES L. MAsajista. Moneda 1610. x-1824-6-d

JUDICIALES

INVENTARIO.—EL DIEZ DE ABRIL próximo se procederá por el actuario de la partición de los bienes quedados al fallecimiento de doña María Mercedes Olguín de Marchant a la facción del inventario solemne, el que tendrá lugar el día indicado a las 16 horas, en la secretaría del 5.o Juzgado Civil.—C. Covarrubias, Actuario. x-1630-5-d

INVENTARIO SOLEMNE. — EL dieciseis de Abril a las dieciseis horas, en mi oficina practicaré el inventario solemne de los bienes quedados al fallecimiento de don Juan Francisco Daziano. Se cita a los interesados.—Eudoro Guzmán, secretaría del 3er. Juzgado Civil. x-1664-8-D

INVENTARIO.— SE HA FIJADO el Lunes 7 de Abril a las quince horas para comenzar la facción de inventario, solemne de los bienes de la herencia yacente de don Pablo Meisch, en la oficina del secretario del tercer juzgado. x-1551-5-d.

CONCURSO. — EN LA JUNTA DE Acreedores del Concurso Gao Ovalle Hermanos, celebrada el dos del presente, ante el señor Juez del Tercer Juzgado, se designó por unanimidad Síndico Definitivo,—por haber expirado el plazo por el cual le fué nombrado el anterior,—a don Claudio Barros Barros.—El Secretario. x-1938-9-d.

REMATE JUDICIAL. — POR DEcreto del 5.o Juzgado, Civil, se ha fijado el 10 de Abril próximo a las 13 horas, para el remate de la propiedad Augusto Matte 407, por el mínimum de $ 3,300.—Bases y antecedentes en la Secretaría del Juzgado, expediente Rivera con Rubio". x1813-4-d

INVENTARIO E. C. 11 DE ABRIL, a las 15 1|2 practicaré en mi oficina el inventario de la sucesión de don Santiago Aldunate Bascuñán. —José A. Alfonso. x-1690-9-d

REMATE JUDICIAL. — POR DEcreto del 4.o Juzgado Civil, se ha fijado el 10 de Abril próximo a las 15 horas, para el remate de la propiedad Avenida Egaña 153, por el mínimum de $ 26.666.66. Bases y antecedentes en la Secretaría del Juzgado, expediente "Benaprés con Veroso". x-1814-4-d

EXTRACTO.— POR ESCRITURA otorgada con esta fecha ante mí, José V. Fábres, Notario Público de este departamento, los señores Jerónimo y Antonio Llompart, comerciantes, de este domicilio, han formado una sociedad comercial colectiva para girar en esta plaza en el ramo de abarrotes, chanchería y sus similares, bajo la razón social de Llompart Hermanos, que podrán usar ambos socios indistintamente, corriendo la administración a cargo de los mismos. El capital es de ciento cuarenta y un mil cuatrocientos diecisiete pesos ochenta centavos, aportados como sigue: Don Jerónimo, ochenta y cinco mil setecientos ochenta pesos noventa centavos en mercaderías útiles, enseres y cuentas por cobrar, y don Antonio cincuenta y cinco mil setecientos ocho pesos noventa centavos, en iguales condiciones. El témino es de tres años a contar desde el 16 del presente mes.— Santiago, 29 de Marzo de 1919.— J. Fabres. x-1872-4-d

EXTRACTO.— EL NOTARIO QUE autoriza certifica: que por escritura otorgada en su Registro con fecha de hoy, don Teófilo y don Ignacio Banduk, comerciantes, domiciliados en calle San Diego número mil trescientos ochenta y nueve de esta ciudad, han formado una sociedad mercantil colectiva bajo la razón social de "Banduk y Hermano", con el objeto de versar en el giro de tienda y paquetería, explotando especialmente el negocio de este ramo que tienen establecido en el domicilio arriba indicado, teniendo la administración y el uso de la razón social los dos socios indistintamente. El capital social es la suma de dieciocho mil ochocientos pesos, valor de las mercaderías, instalaciones, créditos, etcétera, que ambos tienen en el referido negocio, correspondiendo a don Teófilo Banduk la suma de trece mil ochocientos pesos y el saldo de cinco mil pesos a don Ignacio Banduk. La Sociedad es por el término de cinco años y su domicilio la ciudad de Santiago. Otras estipulaciones constan de la escritura al principio citada.— Santiago, veintinueve de Marzo de mil novecientos diecinueve.— E. Altamirano T.

NOTIFICACION Y REQUERIMIENto de pago.— Ante el primer Juzgado Civil presentóse don Agustín Marchant, síndico del concurso de doña Gricelda Matte de Achondo, pidiendo mandamiento de embargo en contra de Severino Maccioni por dieciseis mil pesos ($ 16,000), más intereses y costas, designando depositario provisional a don Ramón Herrera, por lo principal; por el primer otrosí, solicitó se certificase su carácter de síndico; por el segundo otrosí, se ordenará practicar las notificaciones y el requerimiento por avisos en los diarios; por el tercer otrosí, confiriendo poder; y por el cuarto otrosí, solicitando se ordene al demandado fijar domicilio, dentro de quinto día, bajo apercibimiento de practicársele todas las notificaciones en la forma establecida por el artículo cincuenta y tres del mismo Código. E juzgado, previo el certificado aludido con fechas cinco y seis de Diciembre del año pasado, mandó tener presente el poder conferido y proveyendo lo principal, ordenó despachar mandamiento de embargo; al segundo otrosí, en definitiva denegó la notificación por los diarios y el cuarto otrosí proveyó como se pide. Por resolución de diecinueve de Marzo último la Ilustrísima Corte acogió la petición contenida en el segundo otrosí, esto es que se notificara y requiriera por avisos en los diarios al demandado señor Severino Maccioni, designándose por el Juzgado "El Diario Oficial", "El Mercurio" y "La Nación". En consecuencia, notifico a don Severino Maccioni la solicitud y proveídos que preceden, y lo requiero a fin de que efectúe el pago de dieciseis mil pesos ($ 16,000), más intereses y costas, a don Agustín Marchant, en el carácter indicado. A petición del acreedor trabo embargo sobre la propiedad, mitad del sitio y casa, signada con el número novecientos sesenta y siete antiguo, hoy novecientos setenta y uno, de la calle de Manuel Rodríguez de esta ciudad, cuyo título está inscrito a fojas dos mil ciento ochenta y ocho, número cuatro mil seiscientos uno del Registro de Propiedades del año mil novecientos doce. Le prevengo que tiene cuatro días para oponer excepciones. Le hago entrega simbólica al depositario don Ramón Herrera H. La causa tiene número veintiún mil doscientos sesenta y dos (21,262).— El secretario. x-1857-4-d

REMATE JUDICIAL.—POR RESOlución del 4.o Juzgado Civil, se ha fijado el día 7 del presente a las 15 horas para que tenga lugar el remate de la propiedad ubicada en la Población Recoleta, calle Roble. La propiedad está cerrada y tiene unas mejoras. Mínimum: $ 2,000. Bases y antecedentes en la Secretaría del Juzgado. Juicio González con Bustamante. x-1916-4-d

COMPAÑIA DE LOTA Y CORONEL

Dividendo N.o 55

Desde el Miércoles 2 del corriente, los señores Accionistas podrán cobrar, tanto en Valparaíso como en Santiago, en el Banco de A. Edwards y Compañía, el dividendo final de $ 5 de 18 d., a razón de $ 10 moneda corriente, por acción, acordado en Junta General de esta fecha.

Valparaíso, Abril 1.o de 1919.

10-D EL GERENTE.

HACENDADOS

Alambres negro y galvanizado, grapas, grasa de pino, palas, horquetas, sacos, cáñamo, arados y repuestos, sulfato de cobre, id. de fierro, formalina, cuajo para quesos, sal en piedras, etc.

Ofrece: ARTURO SOTA. - ROSAS 961

FOLLETIN 3

POR PAUL BOURGET

EL ANTEPASADO

Ilustraciones de Santiago Regidor

¿Habría sido esta la causa? Estas incógnitas se proponían al espíritu del jóven, sin que tuviese la menor probabilidad de resolverlas. Durante los largos meses de su estancia en el castillo no había trabado relaciones con ninguno de los pocos señores del contorno que se visitaban con los Combes. Además, se hubiera considerado indigno de la confianza que el príncipe le demostró desde el primer día al abrirle los archivos y dejarle vivir en la completa intimidad de su hogar si hubiese interrogado a alguien acerca de lo que habían sido los Frédet. En el momento en que él se enteraba de un secreto de familia, provocar una conversación sobre este asunto con la anciana parienta que gobernaba la casa era también tan imposible como intentar que dijera algo alguna de las muchachas. No sabía, pués, ni una palabra más de lo que supo el día anterior, cuando el príncipe y él llegaron a Paris al día siguiente de esta entrevista. Pudo, esto sí, durante el viaje, comprobar la preocupación, cada vez mayor, de su compañero, que le dijo al bajar al andén de la estación:

—Yo no sé todavía donde paremos. Vamos a tomar un coche que nos lleve a alguna casa de huéspedes. Conocí una, tiempo atrás, en la calle de Bourgogne, en las cercanías de la Cámara. Estaríamos junto a la calle de Grenelle, donde tenemos que hacer. El actual hotel de Ivrea es el mismo que el mariscal habitó durante el Imperio.

—Al lado del hotel del duque de Feltre — contestó Alfredo.— He transcripto, apenas hace tres días, la página en que el mariscal cuenta su encuentro en la acera, delante de su casa, a su regreso de Waterlóo, y su negativa de saludo a Clarke. ¡Y qué generosamente acaba el fragmento! "No fué aquello quizá muy justo—escribe él;—pero, en aquel momento, cualquier oficial francés que no se hubiese batido en Waterlóo me causaba horror... Debo añadir que, si el duque de Feltre nos ha abandonado, por lo menos no lo hizo, como tantos otros, por dinero. Fué mi amigo, y yo atestiguo que le he conocido siempre probo y con las manos limpias."

—"Probo y con las manos limpias"— repitió el príncipe.—Sí; éstas son sus palabras: yo me acuerdo también. Esta pudiera haber sido su divisa, ¿no es verdad...? Mi hermano volvió a comprar el hotel—añadió, después de un corto silencio.—Yo no sé cómo lo habrán amueblado ellos; pero la fachada no ha debido cambiar: es del siglo diez y siete, y tiene el señoril aspecto de aquella época. Puede usted juzgarlo hoy mismo, pues no tengo la intención de pasar mucho tiempo aquí. Pienso que en este mismo coche, una vez apalabradas nuestras habitaciones en la calle de Borgoña, vayamos al hotel de Ivrea. No se separe usted de mí; no voy a hacer una visita a una parienta: vengo únicamente a buscar unos papeles que me pertenecen por mi derecho de hermano mayor. Usted tiene el compromiso, hasta que se publiquen las **Memorias**, de servir de archivero a nuestra familia. Su sitio, pues, está junto a mí.

Ivan en el coche, mientras el coronel formulaba así el programa de un viaje convertido en más misterioso todavía por estas palabras y por el irrevocable partido, tomado de antemano, que suponían. Durante los tres cuartos de hora que tardaron en llegar a la calle de Borgoña, donde aún existía la casa de huéspedes, y después, al pasar la calle de Grenelle, callaron los dos, el príncipe por absorción de sus pensamientos y el joven por respeto a una tristeza de la cual discernía él la causa, sin poder precisar su naturaleza. Esta tristeza se convirtió en una verdadera contracción de dolor cuando el coche paró ante una alta puerta cochera, sobre la cual se leía la inscripción, recién restaurada, como lo indicaba lo flamante de la placa y de las letras: "Hotel d'Ivrea". Alfredo se apeó el primero y esperaba junto a la portezuela abierta para ayudar al príncipe a salir del coche; pero el príncipe no se movía; este último esfuerzo le era insoportable.

—Quería que entrara usted en mi lugar, querido Boyer—dijo, decidiéndose al fin a bajar; — pero ella no le recibiría a usted; es a mí a quien quiere ver. Ha echado mano del único medio: mi veneración por el mariscal... Vamos, pues... pero ¡qué duro es esto...!

Nunca había dicho tanto a su compañero acerca de sus íntimos sentimientos, durante tantas semanas que llevaban casi constantemente juntos. Su irritación que no se preocupaba de disimular, aumentó aún al atravesar el patio, en el fondo del cual se levantaba la hermosa fachada de que había hablado, toda gris, con sus altas ventanas y sus largos aleros aguardillados, cortados por claraboyas. Por muy conmovido que Alfredo Boyer estuviese por la tragedia doméstica de la cual era signo evidente la actitud del príncipe, no pudo menos de admirar el notable aspecto del edificio donde el heroico Frédet hacía soñado descansar. Pero si el exterior del antiguo hotel armonizaba con la leyenda del héroe, el interior del solemne edificio ofrecía un contraste no menos sorprendente con tal leyenda. El extraordinario abuso de sedas y peluches, la multiplicidad de los bibelots y la ausencia total de objetos de arte, la coquetería melindrosa de las cortinas, todo, desde la escalera y el vestíbulo, daba la idea de un lujo adulterado y de mala calidad. El salón en donde se les hizo aguardar tenía un cielo raso plegado y las paredes tapizadas de satén azul. Los cortinajes estaban levantados por abrazaderas de brocado de plata. Dobles stores de seda de correderas y festoneados velaban las ventanas. La seda lujosa de los muebles sin estilos y los adornos recargados de la chimenea acababan de hacer de aquella habitación suntuosa una estancia casi equívoca. Allí se veía el trabajo del tapicero de moda, hecho a fuerza de billetes de banco, sin nada que tradujese el gusto personal del dueño de la casa. La abundancia de coronas heráldicas, sembrada por todas partes, acusaba la presencia de la parvenue. Que la mujer que se había manifestado en tal instalación dentro de la austera vivienda fuese una duquesa de Ivrea era una de esas paradojas del destino que no divierten más que a los indiferentes; pero cuando se tiene pasión por una gloria, hasta el punto que la tenía el redactor de las **Memorias** por el primer duque de Ivrea, tales antítesis semejan profanaciones. A Alfredo no le pareció, por lo tanto, fuera de lugar la visible repugnancia que se pintó en el semblante del actual representante de la casa y los blasones de los Frédet durante los pocos minutos pasados en aquél salón de recepción en donde los introdujeron. El príncipe encargó que anunciaran que estaba allí con la persona encargada de publicar los documentos del mariscal, y, como para volver la espalda a aquel lujo chillón, se apoyó en la ventana, de la cual su mano ruda apartó bruscamente las frágiles cortinas. Contemplaba un estrecho jardín, donde la huella de la primavera dejaba ya matices de verdor, y en el que había un kiosko japonés de vidrios de colores; y cuando el criado volvió para traer la respuesta, Alfredo pudo ver que el robusto cazador de los Combes tenía húmedos los ojos, como si hubiese estado a punto de llorar.

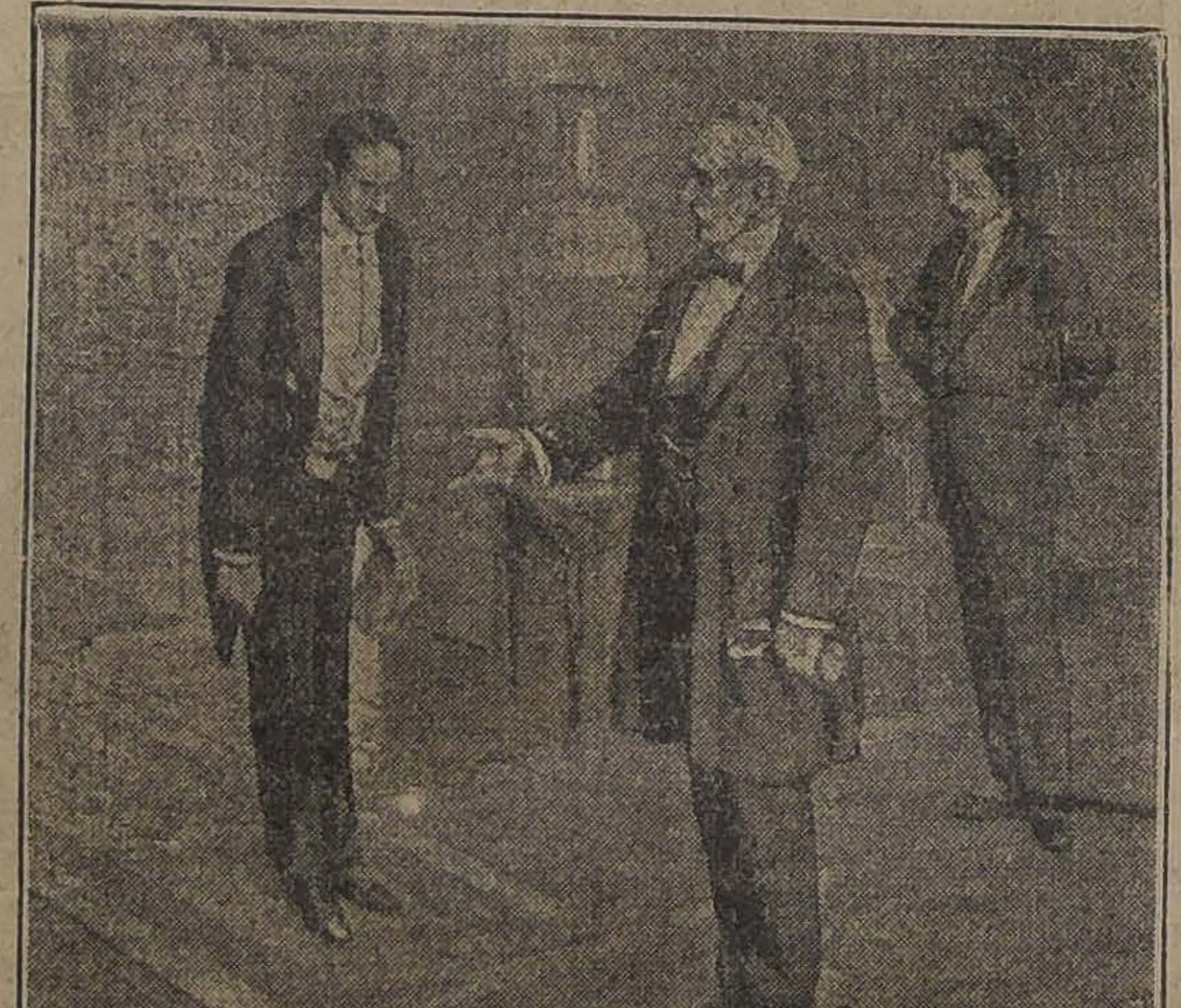

El Príncipe encargó que anunciara que estaba allí con la persona encargada de publicar los documentos del mariscal.

—La señora duquesa espera al señor príncipe—le fué contestado; —pero solo. Está demasiado enferma esta mañana para recibir dos visitas.

—¿Qué había dicho yo, Boyer? —exclamó el príncipe, sin importarle que fuera o no fuera oído por el ayuda de cámara.—¡Ella se figura que yo he venido a su casa de visita! Pero ni he venido ni vendré jamás a semejante cosa. He venido a buscar unos papeles con usted; que ella reciba o no en su cuarto, no tiene importancia. No por esto deja de estar en el hotel oficialmente. Espéreme usted, pues; no tardaré...

Diez minutos más tarde, el irascible personaje reapareció, llevando en la mano un sobre grande cerrado, que enseñó a Alfredo, diciendo:

—Esta es la primera restitución y la más importante para nosotros: la correspondencia con Moreau...

Y cuando subieron de nuevo al coche, mientras se dirigían a la calle de Borgoña, añadió:

—Es preciso hacerle esta justicia—continuaba empeñado en no dar título a su cuñada;—ha estado correcta; la he encontrado en la cama; no la había visto nunca, como ya he dicho... Pasa por haber sido muy bella, y debe de haberlo sido. Aunque consumida por la enfermedad, tiene todavía las facciones muy finas y admirables ojos. Se muere de un cáncer en el hígado; lo sabe y me ha hablado de ello. Me ha entregado estos papeles muy sencillamente, anunciándome que en mi próxima visita me dará otros documentos que quiere que sean clasificados. No lo creo, porque todos lo están; lo que sí creo es que quiere demostrar, yo no sé a quién, que la familia Frédet la reconoce, puesto que el príncipe de Augsburg va a su casa. Pero esto se ha acabado, puesto que tengo en mi poder lo más esencial para nuestra publicación. Vamos a regresar esta tarde o mañana a los Combes con nuestro botín, y si nos quedamos sin el resto, tanto peor;